盛京時報

丙寅陰曆六月初六日
大正十五年七月十五日
中日紀祝大典休刊一日

◎本報價目◎ 每張銅幣八枚 每月現大洋八角
▲外埠連郵價目 每月現大洋九角五分 半年現大洋五圓貳角 全年現大洋十圓
▲告白刊資 一行五號字起碼一日每行現大洋壹圓 長期另議

發行人 宮川貫作 編輯人 菊池貞二 印刷人 石原庄太郎
發行所 盛京時報社 盛京時報支社 盛京時報支社

論說

旱乾水溢（續）

水旱偏災。何國蔑有。惟中國各地方。近年來或旱或潦。幾乎無歲無之。既不聞事前有所籌劃。往不聞事後有所補救。抑若天災無關人事。必俟至亢旱已極。或洪水橫流。始爲之求雨求晴。以乞靈於彼蒼。吾不知其視彼蒼爲有知否耶。如曰有知。則水旱以示警。當局者亟宜恐懼修省。挽救天心。如曰無知。則水旱爲氣流之適然。使即有事禱祝。有何裨補。在昔神權時代。所謂畏天威敬天怒者。亦決不能於天意威怒之日。而始有所畏敬。方今科學昌明。避免水旱之方法。似不難於科學上求之。奈何年月來。北方則赤地千里。野無青草。前此所得之雨量。仍無裨於稼穡。南方則淫雨爲災。民嗟其魚。縱爲之祈日禱晴。張皇補苴。要亦緩不濟急。蒸小民之水深火熱。豈啻瞻涼觸銳。兼戰爭之計。閻所尚未慮及之耶。

就表面視之。今之軍閥。何莫不關心民瘼。於旱焉則爲之祈雨。於潦焉則爲之祈晴。且從而籌款賑恤。若不忍斯民有啼飢號寒者然。試一究其實際。誰復爲之未雨綢繆。不過急來抱佛脚而已。一旦時過境遷。有注意於旱乾水溢者乎。無有也。但其日從事於敲骨吸髓。又使之流離死亡於鎗烟彈雨中。初何嘗一念計及民生。可知天道之不仁。實由人心所感召。所以爲潦。災害迭乘。願旱不旱於旱之日。即潦亦不潦於潦之時。由來者漸。若能防患於未然。豈眞人定不可以勝天。惜乎措意無人。故北方有奉吉黑熱直各省區之旱。同時復有南方浙皖湘鄂贛各地方之潦。旱潦之相反。猶之南北之名走極端。至於水旱之結果。則同爲五穀不收。饑饉洊至。南北各軍閥。似亦可以借鑑而恍然悟矣。

若論天人相應之理。天心之不可測。猶之人心之不可測。天既以水旱爲災矣。人民因無以爲生。其未來之譎變。恐尤逾於水旱。爲政者不當漠然視之。試思南方之水。其初亦苦旱也。得雨而潦。橫決氾濫。北方之旱。雖一度得雨。而仍不能長養萬物。倘一旦亦大雨滂沱。勢必水流漫溢。苦旱之餘而復苦水也。夫豈天災之不可以人力抗耶。思患預防。責在當局。無如當局者收括民財。盡用之於無情之砲火。不肯於民事上稍有所計劃。及至旱乾水溢。仍效神權時代之祈求於天。一若惟大臣足恃。而於無法無天之際。輒以爲天道遠矣。使誠知天道遠而人道邇。則調劑水旱之森林。急宜從事護植。容納水量之河身。尤當竭力疏濬。庶幾遇旱則足以資灌溉。遇潦則足以資宣洩。今於此等防禦水旱淺顯辦法。無或注意。所謂水利者。又徒有其表。及至水旱爲災。則諉謂天實爲之。天固任其咎也耶。南北當局者盍念諸。

鼙鼓震天之討赤戰訊

北京中城猶聞重砲聲

京訊云。前日京中城北一帶。聞北方炮聲隆隆。甚爲清晰。聞係昌平以北之西北軍。迭向聯軍進襲。駐在沙河昌平一帶之聯軍。乃以重炮向西北軍猛烈轟擊。致京中聞聲甚切。又據某軍事機關消息。謂前昨以來。該方戰事甚爲激烈。故炮聲直達京中云。

門頭溝消息。自吳佩孚促田維勤攻懷來後。田即令陸軍廿三混成旅張萬信率所部猛勇前進。頗稱順利。惟青白口。至懷來之間羊腸山道。大隊不易前進。張氏已佔領距懷來卅九里之大土山。西北軍則在與此山相對之小土山相持。田維勤又將四十旅七十九團賈玉齋及補充團馬子和等部。調至王平村擬加入前線作戰。並由田維勤殷勤訓話諭令發放六月分全餉。現在馬子和之補充團。業經奉令開至上蔚店。賈玉齋奉命開至下蔚店。相機進行云。又訊。田維勤總司令本人現在青白口調度軍事。所部則在前方與西北軍相持。惟布置則仍積極。田維勤爲便利輸送軍用起見。特徵集駱駝甚多。專事輸送。每日給資一元。如死傷亦各賠以相當價值。據由南口內來京之難民云。田軍近日曾用誘兵陣與西北軍相周旋。恒放數砲即返原防。而西北軍則以機關槍積極射擊。故其子彈損失甚鉅。接濟大爲困難云。

關於晉北戰事。蔚縣靈邱廣靈一帶魏益三部若若遄退。西北軍弓富魁所部雖在相持之中。然因魏部進攻甚猛。勢不可支。正在節節敗退。至左雲方面。西北軍之趙世鈺雖以全力攻城。但結果則終未能取得城池。日前趙部曾掘地道數道。欲從地道攻入。然因守城晉軍防備嚴密。迄不能得逞。另據某方報告。晉軍現擬分兩路。進攻西北軍。計東路由馬頭關進兵。歸李寶新指揮。西路由渾源進兵。歸楊某指揮云。

據軍事機關消息。日前張作霖在津。對於進攻多倫問題。曾與奉將領開一正式會議。討論結果。僉以多倫方面。道途遼遠。非利用黑省騎兵。不能攻取。決定分三路進兵。以豐寧爲第一路。該路僅以少數騎兵幫同步兵作戰。以赤峰爲第二路。經棚爲第三路。該兩路專用騎兵。上項計劃決定後。張作霖即返奉鎮壓。韓麟春將往豐寧督戰云。

某軍事機關消息。吳佩孚因田維勤軍在前方作戰甚爲勤勞。特於昨晨派運輸總司令張敬堯。携帶食物多種。並齎白日晤見田維勤。轉達吳氏意旨。並赴前線分賞食物勞軍。田部軍士皆爲感動云。

又聞。吳佩孚爲便於偵探敵情及布置各中防務起見。特電令保定飛機隊調大維梅式飛機三架。至懷來作戰。保定奉命後。業於昨晨派遣三架駛往懷來履行任務云。

渡頭 渾河夏景

濱唐謀兩廣策

京訊云。粵中之蔣介石。昌言北伐。野心勃勃。雲南唐繼堯欲先現制人。遂擬率師攻略桂粵。以示與直奉聯絡各軍同道合作。並致電張作霖。商權進攻計畫。並告以已派現在長崎遊歷之王九齡。就近由日赴奉晉謁。接洽一切。張乃先由天津電致長崎。與王約俟本人返奉後晤談。故王氏現已由長崎啟程赴奉迎候云。

收回法權殆已絕望

京訊云。法權委員會自實地調查竣事後。目下正在起草報告書。預計七月底當可完結。提交各國政府。以便各國自行決定其態度。惟最近列國之態度。頗趨強硬。治外法權撤消一節。於勢難望實行。日本政府雖有撤消之意。無如各國大勢如此。結局亦祇有順應大勢之一法。故該法權調查會閉幕後。撤消各國在華治外法權。此時殆已絕望。至於法權調查會議之報告書。據聞其內容如次。

(一)中國司法制度之現時調查報告

(二)中國之領事裁判制度之現狀調查報告。

(三)關于撤消治外法權之各國調查委員對本國政府之勸告。

關會前途如何（續）

雖個間不無少數者。爲此而紛紛舉行示威運動。然在外人不能遽然認之爲一般的輿論也。

吳佩孚曾以段內閣。不足以代表民意爲理由。對于關稅會議一味反對。詎知又至於今日。因與奉張提携。中原稱霸。然又變其態度。力主關會之續開。吳之此舉。必以爲『唯我乃能代表民意』。然在於孫傳芳以爲如何。張之江以爲如何。在粵軍一派者以爲如何。以此自信。詎可以禁止他人不以同樣之自信。而高號中外乎。假使時局暫獲小康。內閣亦幸可成立。然此等代表機關。乃由於軍閥之偶然妥協一時的成立。是使列國於關稅問題之折衝結果。假若與該等軍閥。分給稅收而已。質而言之。徒使軍閥中之甲盛乙以之而充實軍資。而愈陷中國於傷損狀態。爲內亂之延長耳。

此種意見。非惟列國方面。且在中國人方面。亦所有聞也。

(三)現時之中國。與代表的政府。又無統表民意之機關。已如上叙。然軍閥及小數階級者。誤信以爲中國列予國際的國之一員。迭起背信的行爲。蔑視條約。而國國政府初無有國家的制裁。並不能負國際的責任。現在情况實在如此。列國於此等情態中。何能與中國定議乎。縱然與此種國家締結條約。實不啻沙中打釘。自亦無何等効力。不待言也。凡條約之有効。非俟訂約國相互

京訊云。據某軍事機關消息。吳佩孚對西北之作戰計畫。現已畧有變更。除懷來方面之戰事。擬仍着田維勤積極進攻。務於最短期內攻克懷來外。尚擬更遣大軍從娘子關入晉。經雁門關直搗察綏兩區之腹部。蓋吳氏以爲專從懷來方面向西北進攻。其事甚難。而出師雁門關。從大同方面衝入西北之腹部。則其事當較易也。（未完）

英使抗議粵贛案

京訊云。蔣介石近因籌畫北伐軍費。曾將廣九鐵路之欵完全截留。作入湘各軍軍費。駐京英藍使以廣九鐵路與英國有借欵。關係深切。爲保債權。昨特照會外部提出嚴重抗議。要求即予制止。內容略謂頃駐廣州總領事報告。廣州國民政府現在積極籌畫北伐軍費之故。先後截提廣九鐵路之欵三次。計現欵四十七萬三千元。此種舉措不特是只延長中國內亂。是以防礙。英國債權本國政府至爲反對。除已訓令駐廣州本國總領事。向廣州國民政府嚴重抗議。相應照會貴部即希切實制止以維英國債權云云。

又云駐京英藍使。近以江西官廳亦令繳納各項捐稅。認爲違背條約。對于英商亞細亞公司。販運之煤油日昨業已照令外部提出抗議。內容略謂擬報江西省長。對于英商亞細亞公司之煤油令繳一切捐稅。關于此事實與中英條約違背。特提抗議。即希注意。查中英條約所載凡運銷通商口岸。或以納有子口稅者。槪免內地一切釐金。及其他雜稅。此項違背條約舉動。萬難承認。業已呈報本國政府。應請即予查禁。並保留要求賠償損失權云云。

曹錕起居近訊

保定消息。曹錕自入光園以來。態度頗消極。精神尚好。每日七時左右起床後。當在園內花蔭中散步。日必三餐飲食甚暢。午後小寐。下午或作詩論梅。有時且吟詩以作消遣。晚餐前。再入園中散步。關於政治時局。絕不談及一字。其對以前種種。似已有覺悟者云。

廣告

駐奉九福公司週年紀念

大贈品即將滿期請諸君即日購備俾得贈品（本月十五號截止）

△附品辦法凡購大百齡機一打贈

九美圖二張 此圖長四尺闊二尺八

購小百齡機一打。或大百齡機半打。贈九美圖一張。購小百齡機半打。贈時妝美女圖一張。購大百齡機一瓶。贈精美摺扇一把。購小百齡機一瓶。贈普通摺扇一把。

▲外埠函購郵局發信日期爲憑惟九美圖因尺寸過大不能郵寄代以時妝美女圖（美女圖二張抵九美圖一張）

上海衛生試驗所化驗證明之強壯劑

內務部化驗說明 農商部特給獎狀 奉天市公所許可之百齡機補片近又得上海衛生試驗所化驗給證認爲最完善之強壯劑

凡幼年發育不完。體質虛弱。中年色慾過度。氣血兩虧。元陽告竭。筋骨枯老。以及婦女血虧。病後怯弱等。服此藥片。可得下列強壯之功效。

轉弱爲強。加速消化力。充足營養料。滋養血色素。增多抗毒素。培補生殖力。變軟青春腺。豐澤皮膚。雄偉體格。調節體溫。平均呼吸。保腎利尿。調經種子。

以上十二種。是強壯劑之作用。亦即百齡機之功效。故不論男女老幼服之。俱能有病治病。無病補身。

▲贈品各藥房。奉天大德生。永年。五洲。中西。歐美。哈爾濱泰華。大連華泰。華西。營口五洲。中西。安東濟安。瑞祥泰。東益增遼。吉林五洲。長春中西各藥房。

東三省總發行 奉天大西邊門外 九福公司

▲各埠各大藥房均有出售

▲小瓶一元每打十元大瓶二元每打廿元（以上均按現洋計算）

附告。各藥業凡每月能銷千元以上者均有贈品之利益。如有願代贈品者。自登報日起請在贈品期內著人來奉（因九美圖尺寸太大不能郵寄）向九福分公司現批部購貨當有贈品送附

生乳良葯（一）

人造乳 人造乳 人造乳 人造乳 人造乳 人造乳 人造乳

聞

不孝存永和等不自引禍延顯妣誥封夫人任母曾太夫人慟於民國十五年夏曆五月十五日申時壽終黑山縣小劉市本宅內寢距生於咸豐九年正月初六日卯時享壽六十有八歲不孝存永寬侍奉在側親視含殮不孝永和侍奉在櫬旬差次聞電奔喪服奉親命十五日發引恐報不週敬登報奉聞

杖期生任萬才拉淚頓首
哀子 永和 永泰 永寬 泣血稽顙
通訊處樺甸十三陶本部

京奉鐵路管理局廣告

案奉奉天省長電開關外各站票欵可收用奉票以資維持等因奉此業經本路遵照於本年七月一日起暫行此次本路關外各站收用奉票辦法仍照上年成案每奉票一元按東三省官銀號當日所定折合現大洋之市價核收如商民有願交現大洋者亦聽其便除列發佈告張貼各站外合行廣告俾衆周知此佈

中華民國十五年七月

董世德緊要聲明

啓者鄙人所營各業邇來櫃上重要事務皆係自己主持偶有代人作保暨銀錢關係非經鄙人圖書親自蓋章始有效用惟恐有不肖子侄以及櫃夥在外作出不正行爲詐騙錢財或盜用名義擅自盜蓋櫃上圖章鄙人槪不承認決無効力特爲登報聲明諸希鑒諒

會蘭亭財東 源芳園主人 董世德謹啓

天新祥綢緞莊廣告

特色

國貨綢緞、出品杭州、本號分奉歷有年所、售價低廉、與衆不同品質精良、各界贊許、如蒙惠顧竭誠歡迎

住址奉天鼓樓南路西 電話九六七號

青島上海行
▲榊丸 七月十九日（滿鐵航路船）
▲大連丸 七月廿二日
▲西京丸 七月十六日

天津行
▲長平丸 七月十七日
▲天潮丸 七月十九日
▲濟通丸 七月十六日

龍口行（往路共旅順不行）
▲南平丸 七月

香港行
▲東洋丸 七月十五日

專局荷客取扱

大連汽船株式會社 電話（代表）四一八五番

監部通吾妻橋 回丸二商會 電話四五八八番 二六四番

大昌煤局 日電話二〇九番 中國電話一二五二

英商 仁記洋行

到新大批現貨

油毡。油紙。油精。鉛油。墻粉。地板油。皮鞋油。釘子玻璃。銀粉。銅鐵折葉。電滾子。鐵線。變押機。各種管子。乾電池。烏金。印度紅茶。狼頭絨。禮服呢。嗶嘰呢。自轉車。

（總經理）恩德務第 UNDERWOOD 打字機

經理 北英火險 中華火險 公律火險 汽車火險 宏利人壽 保險公司

行長 傳瑞敦 經理 臧福陞 啓

售貨主任王新風另有他就此後與本行脫離關係

奉天大西邊門外路北 中國電話一五二九 日長電話一二三二

眼科聖藥

眼科服藥琥珀光明丸專治遠年近日雲朦翳障視物不真觸怒時發因火卽犯以及暴發火眼努肉攀睛怕日羞明迎風流淚眼邊赤爛烏珠白點雀朦昏花無論何種眼疾服此藥均能立效誠眼科之聖藥也定價每盒服六日現大洋一圓外埠函購郵費在內如滙欵不便可用中國郵票算九扣代價以郵票每枚一角者爲限務須單掛號信口蓋章以免丟失如藥郵不到來函示知以便檢查補寄耳

○ 奉天大西門外 英美藥房啟

股東均鑒本行經董事會議決改爲永久股份六月底上年度結賬所有一切手續業辦清楚股東熟餘另書報告應得股息請於七月二十號持息摺來行領取爲荷此佈

奉省商業銀行啓

玉成洋行 奉天大西邊門外路北

營業 五金部 電池部 呢絨部 建築部

眼鏡部 光學專家 驗目配鏡 國產水晶 科學鏡片

電刻部 電刻夾銀 字畫屏軸 電鑄銀像 喜慶禮品

眼鏡七折 電刻八扣

（德國著名良藥）

天津世昌洋行駐奉 內服

特製育亨賓

此藥專治固本壯陽陰虛腎虧遺精滑精陽物不舉舉而不堅堅而不久房事過度等症服之能有奇效如能常服生精補血延年益壽各西藥房均有代售如有批發者另議每瓶現大洋四角每打四元

總發行奉天小西關祠堂對過 南洋大生藥房

幹線

（時刻表：長春、公主嶺、四平街、昌圖、開原、鐵嶺、奉天、蘇家屯、遼陽、湯崗子、海城、大石橋、熊岳城、瓦房店、金州、大連各站前後時刻，字小模糊，[illegible]）

安奉線 [illegible]

營口線 [illegible]

（日本時刻）奉天釜山 [illegible]

中外要電

議員醞釀總統問題（十二日發 北京專電）
▲為恢復國會的條件
▲預備甲乙兩案

國會議員等為恢復國會條件對于總統選舉問題擬定甲乙兩案（甲）案以王士珍當選大總統以張作霖當選副總統（乙）案以張作霖當選大總統以吳佩孚當選副總統請在此中選擇一案並提示張作霖吳其諒解近日議員已開始鼓吹運動對於前途皆抱樂觀

吳令海軍出動岳州（十三日發 北京專電）
吳佩孚關于湖南問題除派海軍次長赴漢楊樹莊協議外並令長江第二艦隊集中武昌旋即出動岳州方面

唐生智軍佔領長沙（十二日發 長沙專電）
唐生智軍隊于十一日因廣東及江西軍之援助已佔領長沙

揚子江水氾濫橫流（十二日發 漢口專電）
▲漢陽岸隄已經決潰
▲人畜漂流慘不忍覩

揚子江漲水異常汹湧本日漢陽岸隄已經決潰所有漢陽漢川沔陽三縣城刻下已成為一片汪洋人畜漂流慘不忍覩因而溺斃者約數百名

法國會通過信任案（十一日發 巴黎來電）
今日上午四時國會以二百六十九票對二百四十七票通過信任政府案據譚沛報載稱財長凱樂士於通過信任政府案後復擬有實行之提案欲求國會授以全權得用各種必須方法以保持預算之平衡及維持法郎之價格該提案並附一說帖詳列各種擬即實行之方法云

又官在國會投票信任政府案以前凱樂士宣稱簽訂華盛頓債務條約及募外國公債於恢復法國財政實屬必要並云政府所需之特權並非欲不經國會通過即行增加稅收僅欲使政府辦事敏捷而已

又電凱樂士定於星期一乘飛機赴英倫與邱啓爾磋商債務問題云

巴爾幹半島之風雲（十日發 雅典來電）
據索非亞傳來電訊云羅馬尼亞軍隊前進五英里入保加利亞國境并戮殺保加利亞人一百二十名羅保二國間之關係極行緊張此間政府甚為憂慮云

張英華任煙酒督辦
（北京十三日專電）本日任命張英華為全國煙酒督辦

張惠霖訪蔡陳情
（北京十三日專電）全國總商會會長張惠霖十二日訪悟蔡外交總長要請續開關稅會議並延期中俄會議開會

二張同赴南口
（北京十三日專電）張學良與張宗昌二人十三日晚間離京同赴南口

上海僑民否認課稅
（上海十三日專電）工部局及中國官憲從來向租界以外之僑民徵何捐稅直至最近滬淞督辦所遍行課稅該僑民等乃開會議結果決議礙難承認當經據實呈報領事團

李軍完全改編
（天津十四日專電）李景林舊部現經張學良完全改編

殷齊已抵大阪
（大阪十四日專電）殷汝耕齊世英一行十三日午後抵大阪

吳張孫之同床異夢
各人心目中之巡閱使

京訊。各大軍閥有分配各省巡閱使之擬議。記者已報告大概矣。以實際言之。今日之各省地盤。概由槍桿兒得來。決非中央一紙命令所能隨意改動。所謂巡閱使之說。不過一種互認勢力範圍之公式表現而已。而自古時制度比之。則巡閱使者。即春秋時之所謂牧伯盟主也。昔者五霸爭雄。互為牧伯。如齊桓晉文之流。頗能指揮一時侯伯之國。今之奉張直吳以及長江之孫。殆即古之齊桓晉文也。惟今日之直吳。挾有指揮中央之特權。頗似有挾天子以令諸侯之形勢。故巡閱使分配之說。乃發自直吳方面。但今日之奉張寧孫。各有各之勢力範圍。亦各有各之分配意見。若單照直吳一方意見分配。自然於張孫不免有利害衝突之處。中央政府名義雖高。而實權無幾。故各方尚可以略存客氣。不甚爭競。至於地盤分配。則各位軍閥。均不免認為以性命博來。苟非勢窮力蹙。決非肯隨意讓步者。此事苟非各方商量妥洽。互不侵害其既得之權。則可謂絕無實現之可能性也。玆就記者調查所得吳張孫三方之理想巡閱分配。分誌於左。至於能否實現。則一視各方實力所在以為斷。若不顧實際。輕下命令。則不惟不能實現。適足以啓時局之紛擾而已。

（甲）直吳之理想巡閱分配
（一）吳子玉任直魯豫巡閱使。兼西北經略使。
（二）張雨亭任東三省巡閱使。兼東北經略使。
（三）孫馨遠任蘇浙閩巡閱使。
（四）齊撫萬任皖贛巡閱使。
（五）閻錫山任晉陝巡閱使。兼甘新經略使。

（乙）奉張之理想巡閱分配
（一）吳子玉任豫陝鄂巡閱使。兼湘川粵經略使。
（二）張雨亭任直魯奉巡閱使。而張效坤副之。
（三）對於長江及閻錫山地位。並無成見。

（丙）寧孫之理想巡閱分配
（一）孫馨遠自任蘇皖贛巡閱使。兼浙閩經略使。
（二）齊撫萬任川湘巡閱使。
（三）對於奉張直吳地位。並無成見。

觀以上所列。奉張寧孫。均僅希望保守其現有勢力範圍。但亦不願他人插入其領土之內。以故對於直吳所擬吳氏插入直魯。齊氏插入長江。均有不能歡迎之表示。惟直吳方面之此種擬議。亦不過一方面之一時想像。並非即成事實。況現在三方正在協同合作。此種容易發生意見之處置。其不至輕於發動。自不待言也。

奉飛行機出動
（北京十四日專電）奉軍飛行機數架現已運到南苑本日試行飛行成績極佳日內即當駛往戰線

將發表關會委員
（北京十四日專電）吳佩孚定于日內發表關會補缺委員梁士詒潘復等均在其內

土總統驅逐暗殺黨（九日發 倫敦來電）
據安格拉報告土耳其總統基馬爾將軍頒布命令將[illegible]日捕獲所有暗殺總統機關亂黨份子一律驅逐出境並收沒其財產取消彼等之市民權永不許歸國云

英相否認與德訂約（九日發 倫敦來電）
英首相鮑爾溫氏昨於下院宣言極端否認外方報告英德兩國在羅加諾協約簽字後曾訂立條約允許德國在菲州有殖民地權並云英德除羅加諾約之外實未成立何項協定云

時事要聞

賄選國會將重開會議
定八月十日開正式會議
現在惟靜候收回院址

京訊云。自星期四閣議決定由內務部函請教育部向法大索收參衆兩院院址以後。諸護憲派議員。認為政府既經正式決定收回。並着手進行。可証國會之恢復重集。已無阻碍。故相互間已在計議。何日可以舉行集會式。開會之問題。連日彼此。往還籌商頗形積極。僉意第一步須教部向法大催索收回。第二步須由教部于收還後。移交于內務部接管。第三步乃由內務部交還國會。而收回之日的始途。屈計此三步手續。應經四個機關之公文往復。磋議接洽。至少或須兩星期之久。方可辦了。現在七月上旬已過。轉眼便屆月底。如是則八月一日。或可實行集會。因有八月一日舉行集會式之擬議。且八月一日適為法定之國會每年開會之期。今于是日恢復集會。尤屬巧合。至正式開會議事之期。則集會後再當經一星期或十日之事務上整理預備。或須在八月十日。此時院址尚未收回。一切尚無從進行。故在兩院未實行收還以前。惟有靜候。■不過就目前環境言。國會之復活。已與政治軍事有連帶關係。現南口等處戰事。正在進攻。實際上國會之能否集會。或須視軍事上告一段落。得有相當解決後。方能定局云。此外關於集會人數一層。據一部分議員意見。主張以民十三年十月十日之宣布憲法會出席人數為標準。以符護憲之精神。其意蓋謂。凡出席布憲會者。自屬贊成憲法。此時當可出席。其人數則已逾兩院全數四分之三。現若開常會。出席者。只須二分之一以上。目下已到京而準可出席者。已早過全數之半。當無慮不足。至參與集會式之人數。則並無法定限制。更不生問題云。又聞非常國會中人表示認為時局前途。尚難樂觀。他方（指選曹派）日來運動集會。確甚積極。本會仍本向來主張做去。既不願為積極的表示。亦不願為消極的阻礙。不過每星期六有遊園會之舉。對於近來時局問題。相約不談云云。

國務院將通電毋扣鹽餘

京訊云。前日國務會議席上。對收回鹽餘一節。已決定由院方通電全國各省區。以後按月悉數放回。此電于會散之後。業經脫稿。大約昨晚或今晨。即可拍發。玆探得其內容如下。

（銜略）查歷來中央政費。向賴一部分之鹽餘。周轉應付。雖屬捉襟見肘。當可挪內補苴。不料上年軍興。中樞失馭。各省區留用鹽條。幾至悉索無餘。中央收入益短。外人責難頻來。危險情形。不可思議。現值國基重奠。來軫方遒。一切設施。胥關視聽。善後借款一項。為民國外債之大宗。鹽稅抵債尤為注重。若非速謀挽救。由部收回。在計曹固不能為無米之炊。在外人尤不免有違約之責。大信一墜。國孰與立。固不獨庶政進行。悉歸泡影也。中央之與各省。本屬休戚相關。中央政局苟無以自存。其影響於全局者。必非淺鮮。台端關懷大局。夙著公忠。應請顧念中央為難情形。及國際信用所在。如有已經截留之鹽稅。應請按照稽核章程。即日交回。以後任務悉聽商人。依法繳存銀行。歸入中央財政賬內。由該管鹽稅機關。遵章辦理。一面並由財政部鹽務署認真設法整頓。務使鹽無偷漏。款必歸公。以副始終維持之盛意。至此後省區如有急需。自不妨隨時商辦。苟為中央財力所能及。必當衆籌並顧。似此內外相維。庶幾艱難共濟。同舟風雨。諸賴匡扶。特電奉達。諸希鑒察（下略）。

又聞孫傳芳以中央財政困難。又將六月份鹽款由國內銀行團匯京。至於由國內銀行匯寄之故。實恐外國銀行扣除前欠。此次所匯之款。數目為二百十一萬之多。政府得此自可稍事挹注。此款除撥一部分作為軍警費外。各機關政費。尚可發給三成。附屬機關。則發一成二成不等。大約此項支配事宜。下星期二三。即可辦理云。

援湘軍方厲兵秣馬

京訊云。某軍事機關昨接漢口電報。謂討賊聯軍援湘第一路游擊軍。集中岳陽已歷旬日。近來長岳路湘軍全行調赴前方作戰。所遺防地。歸游擊軍填補。自本月三日起。該軍三四五六七等團。均紛紛向鐵路開拔。鄂南趙李橋新店等處。仍為第一混成旅孫建業所部駐防。第七混成旅。約有一團之衆。於六日早。由駐魚套車站乘三四兩次車。前赴長沙。鄂湘邊防督辦李濟臣。奉吳佩孚命令。於昨六日會同援湘第四路總司令蔣攻國。暨暫編第七師王都慶。十七混成旅余蔭森。遊擊隊婁雲鶴等各軍事代表。及王參謀李樂濱紀明信 孫洪濤刁鴻圖等。卅餘人。在漢生一馬路援湘第四路總司令辦公處。開軍事會議。聞議決令各路援軍遵照通令。即日出發前進。以便分援後路軍隊前往填防。並令川濬。金甌。長安。楚振。楚安。各艦隊。駛泊湘江各處遊弋云。

又據漢口九日電云。賀耀祖代表高霽。在辰州與賀龍接洽事竣。偕（九日）返漢。向趙恒惕復命。謂賀極推誠合作討唐云。

漢口又電。葉開鑫派王時往來漢謁趙恒惕。請萬勿為[illegible]留漢。無論如何。■對唐生智。但有具體辦法。即請回湘。各將領決一致遵從。

湘鄂邊防總司令　李濟臣
保定防務司令　楊清臣

魏軍報告克黑石嶺

京訊云魏益三部攻南口左側後。已將黑石嶺佔據。昨日曾有陽電抵京。報告經過情形原文如下。（上略）天氣酷暑異常。我軍將士。皆奮不顧身。激戰兩晝夜。已于魚日（六日）將黑石嶺攻下。俘獲西北軍弓富魁部營長一名。步兵五百餘名。槍支子彈無算。吳玉帥得捷報後。特電總部。賞洋一萬八千元。齊撫帥及我總司令。亦賞洋一萬元。慰勞將士。現我軍前鋒。已進至蔚縣境內三十餘里之三里庄。連日以來。我總司令。均躬冒矢石。親往前方督戰。據俘虜云。弓富魁部。死傷甚夥。所餘者。至多不過三分之一。其餘步隊。每三人約有槍一枝。戰鬬力極薄弱。預計蔚縣攻下之期。不出三日。知注特聞。餘續電。聯軍第四軍副司令。行營參謀處陽（七日）亥。

吳佩孚麾下之直軍實力
總額約達二十萬人

京訊云。據某軍事機關消息。吳佩孚所部之實力。及編制內容。最近之精確調查。大略如左。

總司令　吳佩孚
副司令　齊燮元
副司令　張敬堯
運輸總司令　王廷楨
第一軍總司令　吳佩孚兼
副司令　彭壽莘　田維勤
第一軍第一路總司令　田維勤
（陸軍第二十師二十二旅。二十四旅。二十五旅。警衛團。砲兵團。補充團。約三萬餘人。）
第一軍第二路總司令　王為蔚
（陸軍第二十三師。第十四師。補充一旅。共二萬人。）
第一軍第三路總司令　王維城
（陸軍第二十三師。第十四師。河南暫編第三師。）
第二軍總司令　米振標
（毅軍共五旅）
第三軍總司令　閻治堂
（陸軍第十二旅。第十三旅。十四旅。十五旅。十六旅。共一萬五千人。）
第四軍總司令　齊燮元兼
副司令　魏益三
第四軍第一路總司令　魏益三兼
（陸軍第八混成旅。九旅。十旅。十一旅。十七旅。十八旅。警衛團。砲團。騎兵團。手槍團。迫擊砲二團。共三萬餘人。）
第四軍第二路總司令　陳文釗
（陸軍第十六師。第一混成旅。補充團。）

吳佩孚暫不回保定

京訊云。昨日外間因張作霖業已返奉。遂有吳佩孚亦將於今明回保定之說。玆據某軍事機關確訊。吳氏返保。須在懷來攻下後。此時仍駐長辛店。指揮軍事。暫不返保定。所有保定留守司令部之文件。皆送往長辛店批閱。並不停留。長辛店與保定間。裝置有長途電話。交通甚為便利云。

英艦封鎖梧州之交涉

京訊云。關于英艦駛赴梧州。因雁川領江問題。強行封鎖梧州海口一事。經廣西督辦黃紹雄極力交涉。雖僅一日即行解除。但我國方面所受損失。頗為重大。當局因防止此後其他外國軍艦効尤起見。曾電飭駐英代辦陳維城命向英國政府嚴重交涉。無論如何。封鎖梧州海口之英軍艦司令官。應即予以懲。已接到駐英陳氏來電報告。已向英外部提出抗議。要求懲辦指揮英艦封鎖梧州海口之軍官云。

蔣介石就總司令演辭

廣州消息。蔣介石已就國民軍革命總司令之職。蔣氏發表宣言。謂粵人仍須毅然繼續與帝國主義者作戰。不容有所調停云云。蔣氏之演說詞。已於（昨日）由廣州新聞處電達此間。蔣氏主張廣州革命之管轄權。必須統一。蔣氏之演詞。大意如下。十五年內。禍亂相尋。無時或息。推原其故。凡此種種。均為帝國主義者直接之所貽。然帝國主義者竟施用槍砲政策。以維持數不平等之條約。不平等條約即係以武力迫於吾人。而剝奪吾人之主權者也。彼帝國主義者。佔據吾人之稅關。破壞吾人司法之獨立。壟斷吾人之財政與交通。致使吾國之新成立的實業。受制於彼輩公司之手。吾國之農產。亦為彼輩所管轄。職斯之故。吾國之工商各業。日益衰微。人民之生計。無法維持。盜賊橫行。尤可惡者。帝制主義者。利用惡劣之軍閥為利器。破壞人民愛國之運動。剝奪人民之自由。煽兵丁為內訌。致使吾國四分五裂。以便彼輩攫取吾國政治與經濟之實權云云。

蔣氏對於中國革命問題。又稱革命一事。可以按照人民之理想。造一獨立國家。吾國之革命軍必須實行三民主義。推倒軍閥主義。鄙人今已就革命軍總司令之職。有三事應陳於諸君之前。計

（一）吾人應決然繼續與帝國主義者及其工具戰爭。不容調停。
（二）請全國軍士。通力合作。一致對外。總期成一實在的民軍。
（三）請全國人民同負革命之責任。

蔣氏末稱民與兵應聯一氣。推翻帝國主義。使中國成一獨立國家云。

馬吉第就職電

京訊云。暫編陸軍第十五師師長馬吉第近奉吳佩孚任命為討賊聯軍第一軍第一路副司令。馬已於本月五日在淶水縣就職。並發出齊日（八日）通電。報告各方。原文如下。

（全銜）頃奉吳大帥支電開。任命馬吉第兼討賊聯軍第一軍第二路副司令等因。竊吉第自顧迂庸。師干忝總。汲深綆短。棉薄滋微。近復濫邀知遇。重寄迭膺。輾轉思維。更虞弗勝。惟值此赤逆待殲之日。正我輩枕戈待旦之時。天下興亡。人皆有責。士民水火。誰不痛心。謹於歌日在淶水縣紫石口軍次就職。以期追隨[illegible]。各省司令。勉盡馳驅。大勛早集。除呈報外。謹以奉聞。尚望時錫南針。藉為羣佩。臨風布悃。祇頌勛祺。暫編陸軍第十五師師長兼討賊聯軍第一軍第二路副司令馬吉第叩。齊（八日）印。

贛省軍隊黨爭

京訊云。贛督鄧如琢。以某種原因。會電吳孫雙方表示辭職。京中某方面曾以此事電詢南昌某要人。詢及內幕情形。昨日得南昌快信。謂贛省內部。確已發生變化。鄧向寧孫保吳辭職。吳孫双方覆電。以現在贛南防務緊要。應為其難云云。堅決慰留。然鄧仍甚消極。其原因甚為複雜。緣贛省軍隊。計有鄧如琢之北軍方本仁之舊部。賴世璜之贛軍。楊如軒楊池生之滇軍。自方氏下台後。鄧如琢繼任江西總司令。軍隊愈形散漫。方本仁舊部。經鄧氏蔣作賓運動。已向南傾。而賴世璜部則早與粵國民革命軍攜手。現贛軍補充者。係二楊部隊。但聞兩楊近日亦會密向廣東政府通款。是以條件上未能妥協。二楊似已失望。鄧氏探知內幕。恐北伐軍果向攻贛。賴等內應已身位置。即不能保。乃為先發制人。希消滅北伐軍內應計。日前忽派兵對賴世璜部加以圍攻。會調楊如軒。楊池生為攻賴主力。賴亦據險佈防。與二楊部戰鬬。頗得粵方之援助。已將二楊部隊擊散方氏舊部。現亦加以表示態度。與賴一致行動。唐福山部業由湘東退返萍鄉。蔣鎭臣部由吉安開動南下。聞係與賴唐共同解決二楊部隊。然後一致北上。連日以來。賴部向二楊部進追甚急。粵北伐軍現已開抵贛邊。預備策應。鄧以力難抵禦。故爾消極云。

杜錫珪往謁吳佩孚

京訊云。杜錫珪因有政治軍事外交等問題。須與吳佩孚面洽。故於昨日上午十一時五十分。偕[illegible]之常及京綏路局長孫鳳藻。及海軍部衛隊四十餘名。隨員秘書等。由西車站乘專車出京。赴長辛店訪吳。預定明晚回京。至遲今日上午。乘原車返京云。

又聞杜錫珪以軍興以來。各省區對於用人行政及關於財政交通。有不及呈咨中央。先行變更章制。成立衙署。直接派委者。應認為一時權宜之計。現政府既已成立。軍事不久結束。凡在中央直轄範圍以內者。均應仍照舊章辦理。聽候裁處。其從前因軍事情形變通者。并責成各主管機關切實考核。恢復原狀。此項通電。不日發表。此次赴長辛店。當就便與吳商洽此事云。

正式內閣仍在進行中

京訊云。張其鍠前日代表吳佩孚赴津。送張作霖出關。昨早業已回京。決計將正式內閣。組織完成。其原因約有四項。（一）天津會議。無代閣之決議。（二）現閣為直系清一色人物。奉系有一張景惠又不肯來。長此掙扎。必予對方以口實。（三）現政府之成立。過於將就。外國方面。頗多懷疑。若不將正式完成。則國會一時決無繼續開會之望。（四）國會問題。由代閣解決。對方必有後言。尤須取決於正式內閣。因此種種。張非正式內閣完成。不能認為終了。故仍在京努力進行云。

軍財兩委會將改組

京訊云。軍事善後委員會與財政善後委員會。成立於段政府時代。自政變後。該會無形停頓。近據政府方面消息。當局因該兩會有賡續辦理之必要。惟該會條例。係段祺瑞所創訂。其內容有修正之必要。擬提出國務會議。加以討論。交付主管機關審訂。其委員長一席。軍事將仍由王士珍擔任。財政仍由梁士詒擔任。原來兩會。設副委員長兩人。現擬改為一人。軍事擬畀之張厚琬氏。財政將屬之楊永泰氏。楊上次副長財會。助梁之成績甚優。此次梁氏蟬聯。楊氏當不生問題。楊氏現已赴津。即是晤梁氏。預商會務之進行云。

中政府決賡續關會

京訊云。某方面消息。自各國全權代表發表關稅會議停會聲明以來。中國當局為繼續斯會起見。當即補充內閣閣員。着手修訂關稅委員會條例。物色繼任全權委員人選。玆聞當局之意。在今後三四日內。此等事均可辦妥。然後由全權委員向各國代表提議開會。蓋只從各國全權聲明之表面觀察。既以中國全權委員能列席會議即行續開會議為言。中國即以已派出全權委員。為要求繼續開會之理由。惟各國委員。多已紛紛出京。能否於短期內。舉行會議。尚不得知云。

中英梧州交涉

京訊云。關于英艦駛赴梧州。因雁川領江問題。強行封鎖梧州海口一事。經廣西督辦黃紹雄極力交涉。雖僅一日即行解除。但我國方面所受損失。頗為重大。當局曾電飭駐英代辦陳維城命向英國政府嚴重交涉。無論如何。封鎖梧州海口之英軍艦司令官。應即予以懲辦。聞日昨中央已接到駐英陳氏來電報告。已向英外部提出抗議。要求懲辦指揮英艦封鎖梧州海口之軍官云。

批示

◎鎮威上將軍公署（十三日）
▲裴張氏　呈為伊夫戰場殞命請給卹由批准予一次卹金大洋五百五十元

◎省長公署（十三日）
▲張澂石　呈啓兆已被撫順地方廳傳案請飭縣究辦由批仰高等審判廳訊明執行終結具報
▲關文多　呈為案未訊明押逼交[illegible]請飭縣提集復訊由批仰該廳[illegible]審辦
▲劉李氏　呈為婚姻已成萬難拆散請主持以維禮教由批應即赴上級法廳依法上訴
▲鄭鳳等　呈請體恤貧村將民屯官車放回等情由批仰瀋陽縣知事秉公核辦
▲杜輔廷　呈三審確定之案縣署違法翻異由批應逕赴該管上級法廳呈訴
▲姜永發　呈為前控姜屈氏殺人一案請予救濟由批仰高檢廳飭查具覆
▲夏澤民　呈為請留車載貨由批仰即逕赴京奉路局呈請
▲常　開　呈為廟產被人霸佔擬施捨同善堂由批仰海城縣知事詳查核辦
▲趙桐訓　呈為案懸數月候查無期請另派查由批仰撫順查照
▲佟名遠　呈為奸商王懷三賄通委員冒領街基情形請查辦由批仰洮昌道尹查明核辦
▲岳　清　呈局復租護請再飭查由批仰官地清丈局併案具報
▲張德海等　呈為勸學所長助桀為虐遇事妄為請查辦由批仰高等審判廳依法核辦

◎交涉署（十三日）
▲英　全　呈為滿鐵佔地請交涉分行由批仰候分別另行飭知

◎清丈局（十三日）
▲張兆全等　呈為案懸不理恐偏頗懇請另派委員查辦由批仰該縣呈復

◎瀋陽縣公署（十三日）
▲楊芳園　呈為鐵路高小校長高乃芳浮多開支舉欵任意攤派由仰該所長查明具報

◎市政公所（十三日）
▲福多堂　呈為請領建築証由批無碍應予照准

冠蓋往來

▲唐梓華（前京奉路局長）十三日由津來奉
▲岳如生（第八師副官長）十三日去打虎山
▲單遇龍（稽察處處長）十三日去天津
▲魯景文（三四聯軍後方病院院長）十三日去北京
▲聖德博士（美國盆西爾巴尼亞大學教授）十四日由連過奉赴京
▲張作相十四日來奉
▲郡山拓殖局書記官由長春來奉
▲宮野大阪府警察高等課長十四日由連來奉

美國新到補腎壯陽

美育賓

美育賓聖藥係在美國製造發行以來經歐美各國大醫生化驗試用均贊為補壯之中第一新藥也功効善能滋陰補腎添精益體强壯筋骨扶陽固本「主治」房事過度。腎經虧損。思慮過勞。腦力不足。手淫斵傷。遺精滑精。性慾減退。陽萎不舉。舉而不堅。房事早洩。老年精衰。子嗣艱難。四肢無力。腰痛腿痠。形容枯瘦。夜不安暔。頭暈眼花。精神困倦。飲食減少。記憶不健。精關不固。神經衰弱等症。凡因腎虧所發各症無論新久。一經服用。立見奇功。此藥純粹補劑。非市上所售之奮興品可比。如無病常服。永保無腎虧陽萎之虞。且體質健壯。精神充足。而房事之快美。必得其滿意。故東西兩洋各大醫生。每治腎虧陽萎病時。必囑其美育賓聖藥。此藥性質和平。效力宏富。不寒不燥四時皆宜。老幼可服。亳無流弊。眞正百發百中。全球無二第一廣嗣延年良藥也。凡腎虧陽萎之人。早服一日美育賓聖藥。則早得一日痊癒矣此藥功效偉大非普通補丸所能及患此症者購服試用方知言無虛謬耳

定價每瓶　大洋壹元八角　半打九元

各埠分售處

[illegible]

總發行上海江西路六十二號信昌藥行說明書函索即奉

育聖賓主治

先天不足腎經虧損　房勞過度手淫過度　滑精夢遺精液缺乏　精冷精清子嗣艱難　陰精短小陽萎不舉　舉而不堅堅而不久　房事早洩老年精衰　夜多小便精神困倦　暈頭眼花行動心跳　動作氣喘四肢無力　腰痛腿軟形容枯瘦　夜不安寐等症凡因腎虧所發各症無論新久一經服用立見奇效此藥純係補劑非瀉品也如無病常服永保無腎虧之虞且体質健壯精神充足而房事之快樂必得其十分之滿意也其藥性質溫和而不猛效力宏富而不燥為違和者易於常服賓係補中一大王也

價目每瓶大洋參元　每打參十元

減價一半

哈爾濱道外正陽五道街口四層大白樓便是

眞正福壽堂總發行

代理處

[illegible]

奉天總經理處震泰報館

代理處

[illegible]

清血 解毒

喜肥力

凡人之生長皆賴乎血液之週流而血液之週流乃所以健康肢體展氣管之關要也故血液稍有虧損體質因之衰弱敵染力纖之而少外毒遂乘虛而入即醫書所謂血勝毒則敗之血敗毒則勝之實理也然毒性不一毒質各異論毒之最烈者莫甚於花柳毒也輕則及終身重則傳遺後嗣設治之不善即有性命之虞凱輯氏兄弟大生洞觀斯情實難袖手故採選上等清血解毒藥材經專門化學藥師提取精液亳無雜質藥性溫和而不猛效力宏富而不燥為違和易於飲服實係清血藥中之一大王也　凱輯氏兄弟大醫生聖藥肥力　係清血解毒無上之佳品此藥功能清理血液洗除週身之毒及諸種潰瘡使病者添置白血球增加敵染力發達筋肉活潑血專能滅逐毒質使毒　循序而出不遺根基凡服此藥者定能同離病而登壽世非虛語也　凱輯氏兄弟大醫生內服清血解毒喜肥力

主治　梅血解毒　除濕化瘤　皮膚發點　梅毒瘡瘍　骨節疼痛　癰疽背瘡　喉鼻腫爛　升頂歸後　梅性瘡瘍　筋絡腳氣　毒性結核　軟硬瘡疾　血分不清　腦氣虧血　男婦各種　癆瘵盛及　婦女花柳梅毒症　或因毒閉經　或梅毒化胎　或子宮作殘　或毒串終身不育　赤白帶下　信水差前差後或終日淋漓不止　以及脫落毛髮　頑毒痔瘡　喉痛背疫　毒染耳聾目眩　或梅毒入骨　一經服用　百毒俱消　血液立清　元氣恢復　其身體機之而壯設無病之預防　或疑似之毒症　及直接傳染　間接傳染　均可服用　故西人每以凱輯氏兄弟大醫生聖藥喜肥力均實為血清誠哉斯言也

代理處

[illegible]

總發行所哈爾濱道外泰華西藥商行立即奉上不誤　價目每瓶大洋一元五角每打十五元

赤玉牌葡萄酒

赤玉葡萄酒係特別釀造之藥酒美味滋養各臻其妙今為全國葯局暨一般家庭必備唯一之補品均冡賜顧服用無任榮幸。

東三省新聞

▲奉　天▼

◎大帥又擬整頓金融

奉天之金融問題發公債竊現洋種種維持計畫早已次第實施而奉票之毛荒依然如故昨聞張大帥歸來聞知此事非常懸念特又令莫代省長妥籌維持方法約不日內必將有一次勵行之整頓云

◎王九齡來奉訪舊

雲南督辦公署參謀長王九齡於前(十二)日由日來奉下榻於都旅館昨偕顧問苦米地少佐入城拜訪楊宇霆總參謀長據王氏向往訪者云彼之來奉並未帶有使(機密)督如何使命因與楊總參謀長公誼私情素洽乘由日歸國之便特來奉天逗遛數日藉叙一切當於今晚離奉取道大連南旋云

◎李濟臣改任剿匪

據關東歸客云前直魯聯軍軍長李濟臣經此次大帥在津改編後已改任豫鄂剿匪司令歸直軍方面調用云

◎中日交通界宴會

中日電務當局爲謀中日間之交通上日益親睦起見曾於八日由日側奉天郵便局在金城館宴會東三省無線電監督張楞生電政監督周大文各員張周兩監督爲酬答計亦於前(十二日)晚假公記飯莊宴會日郵局各幹部人員並由張周兩監督以下之幹部人員作陪酒綠燈紅頗爲歡洽云

◎京奉路收用奉票

京奉鐵路局案奉莫省長令開關外各站車票儘可收用奉票以資維持等因當局長奉令後當飭各站遵照實行至收用奉票辦法仍照上年成案每奉票一元按照東三省官銀號所定之折合現洋市價核收用昭公允云

◎呼海路工程近訊

據哈埠十三日電云呼海鐵路工程着着進行全線中最難工作之呼蘭河鐵橋表四百十八米突刻已工竣于十一日舉行試通式其成績極好又自松花江對岸至呼蘭間約十五英里之路軌須至八月中旬開通云

◎新施行之漁業稅

象代省長莫德惠爲謀財政之充裕特擬施行漁業新稅等情曾誌各報茲聞是節刻由各該管縣知事詳細調查中一俟就緒即當實施其辦法大要業已定奪今後如無執照者均在禁止之列云

◎新站執法處成立

京奉鐵路局長常蔭槐爲統一權限整頓路政計除增添路警撤銷稽察處兵以免權限分岐外並請准張上將軍恢復執法處藉資維持路政茲聞新車站執法處業於十三日成立並委陶佐臣爲該處處長云

◎軍官隊又行擇委

新編二處收容之軍官隊(即郭部軍官)張漢卿軍長前曾一再擇委軍官四十餘名茲因對國軍事各師旅需用軍官甚夥張軍長遂於月之十一日又由該隊中擇出十四名調至津埠委用閒十四名中二名砲兵專科三名輜重專科餘爲步兵專科均係五年前張軍長親自提拔者云

◎八師參謀長易人

第八師參謀長一席自委張學成充任後張氏迄未到差現在張氏另有他就致函于芷山師長將參謀長職務辭卸于師長乃暫令師部上校參謀代理以便物色繼任之人物云

◎六四團運去槍彈

各軍必須軍火充足始可無恐六十四團奉令調駐北鎮業已開拔遂由軍務處領子彈三十箱業由兵工廠於十三日照數發給押運西上云

◎田旅長委任軍官

第卅三旅旅長田德勝頃特加委榮茂生爲旅部少校副官徐輯五李佐青爲少校差遣該三人係前駐南京第八師之軍官爲田旅長心腹是以令番又蒙委任云

◎齋藤參謀長北上

關東廳參謀長齋藤氏於前(十二日)乘晚南滿急行車過奉北上前往公主嶺全其任務有謂係行夏季軍隊之檢閱者未知確否

◎包代表來奉就商

內蒙代表包景林屢因蒙事來奉就商現該代表又承各旗王公之命於十三日蒞止當即謁見張總司令就商一切以便祈遵云

◎實廳令挽回利權

實業廳長張仙舫頃通令各縣內有時值實業待興首宜提倡挽回已失之利權等語諒各縣奉命必當力爲提倡以資厥職云

◉殷齊脫逃與當局意見

年前避難於新民日領事分館之殷汝耕齊世英等之脫逃問題或傳奉天當局之意見並不視爲何種要緊蓋對齊殷以外之五名早擬不予深追即齊殷二人亦曾有國民軍問題解決後即予寬免之議彼等既已脫逃則更不值介意云

◎張吉督今日來奉

據軍界確訊吉督張輔忱氏早傳來奉迄未實現茲有電訊該督辦業自吉林啓程定於十四日抵奉云

◎京奉間開通車矣

京奉綫往時由津東發之百零一列車及由奉西開之百零二列車由十二日起悉已延長至北京久隔不通之京奉間又見直通矣該列車並掛寢台食堂等車但寢台車暫於二三日內尙難辦到並聞其開到時間由京開之百零一午前八時十分自京發翌日午后七時十五分到奉由奉開之百零二午前十時十五分自奉發翌日午前十時到京云

◎開原學界獎懲錄

教育廳長祁公亮據開原縣視學楊春霖呈稱該縣學董王執中周秀升李維周曹品廉于占一等熱心學務成績昭著各記功一次教員王銘新柏桐林田文海劉貴卿李聯璟等所任功課教法不良各應記過一次以示獎懲而重學務云

◎復縣交涉員人選

總交涉署長高清和現因復縣交涉委員林步應另行調任遺缺特委日文科員焦廷楓前往升充以專責成而重外交云

◎擬增設林區駐所

東邊各縣森林茂盛因無人提倡林業利棄於地殊爲可惜茲聞當道爲提倡林業計擬于重要地方設立林區駐在所五處以便辦理森林事宜而昭鄭重云

◎張副官奉委視事

東三省保安總司令張雨亭因該部副官處缺上校副官未便久懸有軍官張兆林係軍官學校畢業特於十三日委充上校副官張氏奉委即行到部視事云

◎陶廳長調任巡官

警察廳長陶景潛以三署處巡官調任他處遺席重要不可久懸遂調大西門與分所記名巡官張某升充云

◎署長悼恤故巡查

日警署長西山恒郎氏查已故巡查部長福永氏對於滿蒙毛織會社之搶案頗爲認眞特請准關東警察廳贈予恤金一千五百元以資贍養遺族而示悼恤云

◎設治員呈報剿匪

省公署據金川縣設治員呈報日前縣境發現股匪到處搶掠當令區保長帶隊協剿擊斃數名餘匪他竄幸保公安省當局以區保長尙屬盡職照即記功藉資鼓勵云

◎演砲場決定遷移

大東門外之演砲場適當交通衝要每至演砲斷絕通行城鄉均感不便茲聞當局爲注重交通計決定遷移現已擇定蒲河北岸沙漠地方爲演砲場日內即當動工建築砲台規畫線路埋立標樁云

◎實業調查員歸來

實業廳長張仙舫爲調查東邊各縣柞蠶森林起見特派專員胡春堂分途調查現已竣事於昨十三日乘安奉車回省報告云

◎兵工廠運到鋼板

兵工廠需用之鋼板向由外國輸入前曾派員關紹東向美國訂購鋼板現於日昨(十三日)由南滿車運到五列車當交該廠收訖云

◎長白縣解到罰欵

省當局爲愼重公欵計曾通令各縣解送罰欵在案茲聞長白縣知事奉令將烟賭罰欵大洋一千餘元除公佈週知外特派員解省於昨十三日交財廳收訖云

◎遼源警所長被控

遼源警察所長崔治岐現被李棟臣等來省呈控違法殃民各情請令警務處澈查莫省長據呈當令警處迅速派員查明秉公核辦云

▲長　春▼

◎吉長路搭放公債

今長(十日)吉長路魏局長發出布告略謂本局接奉奉天省長公署訓令內開東省金融整理案發行六厘息之五千萬元公債收回奉票以土地收入稅爲担保品抽籤還本至二十五年期滿凡官吏薪俸逾百元以上者均須搭放一成自六月一日起以六月爲期并附章程十四條債票二百張自七萬零七千零一號起至七萬零七千二百號止本局員司理應一體遵照從七月起凡薪俸逾百元以上者一律搭放公債一成以便蘖解云

◎東鐵代運改時間

中東鐵路商務代辦所自六月六日在延收沿路各站一切貨物以來迄今一月有餘各商號頗感便利聞現在對于運收時間略有更改每日上午十二時至二時五時半至八時爲收運一切貨物時間此項布告已于七月四日由商務代辦所繕發張貼矣

◎附小學行畢業式

吉長路附屬小學校舊制高等班孫琦等二十名扣至本年六月修業期滿于七月五日一體試驗經校長將該生等成績詳加考核列表呈報備案并擇月之十日上午十時舉行畢業儀式一面柬邀局長代表等與會訓詞屆期各賓先後蒞至開會時整齊嚴肅秩序井然禮畢攝影以留紀念聞此次畢業生以孫琦范有慶邱汝梅(女生)等成績最優各獎辭源一部魏局長訓話時殷殷以修身立志戒自滿諸詞相勗希各生努力前途將來成一完善公民云

◎滿鐵開繪畫展覽

南滿鐵路株會係于今日(十一日)發出布告在頭道溝中央通日本基督教會堂開第四次洋畫展覽會任人遊覽自十一日至十七日止開放時間每日上午九時至下午六時半閉會內均陳列油畫頗有可觀云

▲吉　林▼

◎張督辦赴奉會議

張督辦因上將軍已由天津回奉爲陳報吉省軍政擬即赴奉謁見適奉電召會議軍務遂於十三日下午六時乘吉長車帶隨員十餘人衛士八人步衛兵一連啓行當時軍政界官員歡送至站離吉期間軍政兩署日行事件由熙參謀長鄭政務長分別代行遇有機要事件隨時電達奉天行轅裁奪云

◎王師長歸來隱居

前直督李景林部下之直隸暫編第一師師長王賓客歲國民第二軍佔領天津後即隨李督率軍入魯今春聯軍討赤王任後方運輸司令天津下後王氏辭職息影津門茲已淡於仕途於十一日由津攜眷歸來十二日拜見張督辦愿參謀長嗣後即隱居吉垣東江沿本宅云

◎督辦處之新組織

全省保衛團督辦處裁併警務處後已經王處長措施妥協內部之組織大致如下處長下設副處長一員視察長一員提調兩員並設三科各設科長一員按事務之繁簡各科設置科員附其經費預算年定一萬八千元云

▲田庄台▼

◎牛旅長靈柩回籍

前奉軍第九混成旅旅長牛永福係山東福山縣人其如夫人向寓田莊台東糧市北頭宅第該旅長於去秋因病逝世喪居本鎮現由其公子等呈明上峯于七月九日由本街起身裝運靈柩回籍是日本鎮各機關首領及與該旅長有舊者均設棚致祭並有僧道鼓樂帳額輓聯齊送至車站云

◎范巡長因公殞命

本街警察第四區桑王廟分所巡長范雲祥係直隸人上月秒因往轄界大碾子房獲賭兇犯秦振山開槍轟擊當時腹部受傷嗣經抬入營口海口醫院調治到院未久因傷重斃命已由上官備稍棉衣服暫行浮厝至其巡長遺缺聞該分所受傷警士楊惠風頗有提升希望云

◎各會員聯袂與會

營口縣教育會訂於舊曆六月初八日開會當會議案經函知全縣各區會並男女公私各校職教員刻已接到公函日內皆聯袂與會云

▲蓋　平▼

◎商會長揭曉聯任

本邑商會於月之八日正式改選會長是日投票共到三十餘人當場開匭仍侯氏得票最多照章當選爲正會長又太和祥主任于金生得票次多當選爲副會長並選王春亭趙晉忱等爲董事共三十四人云

▲營　口▼

◎鹽稅加徵善後費

此次奉方出兵討赤軍費浩繁非少數欵項所能濟事故不得不於各種捐稅上酌予增加以資補助奉當局近已商妥北京鹽務署由鹽稅內增加軍事善後費二成駐營東三省鹽運使公署已接到此項公文聞該署日內即當佈告週知實行征收云

◎六月份進口輪船

營埠自春間遼河開通後各地輪船紛紛入港其隻數已迭誌報端茲查六月份進口輪船數如下(一)日本四十二隻(二)中國六十五隻(三)英國十隻(三)挪威一隻(四)德國二隻(五)西班牙一隻共計一百二十一隻九萬零九百七十五噸云

◎愼選村長之省令

營口縣公署頃奉省長令訓令略謂近查各縣公民來署呈控村長者實繁有徒非謂有侵佔會務行爲即有冒濫背派情事推原其故皆由選舉前疏忽所致嗣後對於選舉村長務須審愼選擇毋得疏忽致干咎戾云云

◎日議員來營參觀

頃傳來營之日本衆議院議員團已於十二日午後一時十五分由湯崗子抵營埠內日官紳要人至車站歡迎者甚夥該團下車後與歡迎者略道寒暄即乘馬車往神社參拜禮畢往日事館參觀一切復往市內巡覽一週旋搭滿鐵汽船在遼河沿岸遊覽晚間應官民武藏野飯莊之歡迎宴畢下榻於清林館就寢十三日午前十一時赴大連而去查該團一行十四名內有隨員二名

◎三井行總辦易人

本埠日商三井洋行總辦近藤綠之市氏在營多年與中外商家交易頗稱圓滿茲奉總行調往東京本行服務遺席另委大連三井行員廣岡郁三氏繼任刻正辦理交代事宜云

▲撫　順▼

◎清丈局派員收價

本縣境內之三陵及內務府各種官地收歸省有後業於去歲經清丈局派員來撫刻已一律丈量完竣請丈局特委康桂芳爲撫順縣催欵員於月之九日到撫設立收價處十日即行開辦昨已函知各機關及地戶等查照云

◎商務會籌備改選

本埠商會會長副會長及會董等任期屆滿是以該會依法籌備改選現將各種手續辦妥定於十八日由會員投票選舉會董十九日再由當選之會董投票互選會長副會長此次改選除現任會長王佩璟照商法已無當選資格表示不作外現任副會長武子章及高維善諸人均有會長希望現正在醞釀爭逐之際究竟鹿死誰手尙難預料云

◎教練所建築房間

本縣因擬設警察教練所房間不敷佔用擬在保安隊院內建築東廂瓦房五間昨於十一日在縣署內招集泥木兩項工人投標包修康啟房所投工料洋四千五百五十元爲最低價格得標俟訂妥合同即行工作云

▲安　東▼

◎虹橋已工竣開通

本埠重修虹橋中日双方爭執修築權日方首先覓工修築致起交涉數月於茲前經邵道尹極力爭持日方停工七月以備磋商現在早已逾期交涉如何無從探悉然該橋已於日昨竣工行落成禮當有滿鐵事務所長及日警官長十數人乘坐瀛車齊至該橋舉行開通式並拍一照片後至二三四道橋毘連應行重修之橋梁地點參觀始行返去惟虹橋雖竣工通行而橋之兩頭橋名以及建築年月尙未添註或係交涉未解決之餘步耳

◎縣署擴充警區說

安東俞知事到任後對於庶政無不極力進行成績頗有可觀近因所轄四鄉設有自治區八處而警察區則僅有四處管界遼闊遇有匪患以及應行警政未免有鞭長莫及之勢實與警政前途有碍擬將警察四區改爲八區與自治區劃歸一律庶幾管界緊湊遇事易於進行至於應添區官由分駐所巡官升充長警則酌量增加聞已擬具辦法呈請警務處一俟核准不日即當實行

◎汪知事赴任過安

寬甸縣知事周從政月前因事被撤遺缺經省署委任汪景篤繼任汪知事奉委後攜同屬員數人前往接任於日昨(十一日)路經本埠寓於茂興園即時晉謁邵道尹有所陳述遂於今晨改乘騾車前往寬甸履新云

▲鐵　嶺▼

◎教育會定期改選

本邑教育會會長劉海瀾任期屆滿理應改選前曾開幹事會討論改選方法及手續茲開幹事會業經議定改選日期爲月之十七日蓋以彼時已放暑假鄉校教員均能來城屆時改選甚屬相當至於運動當選者以縣立第一小學校校長鄭之傑呼聲爲最高云

熱度表

(七月十四日)

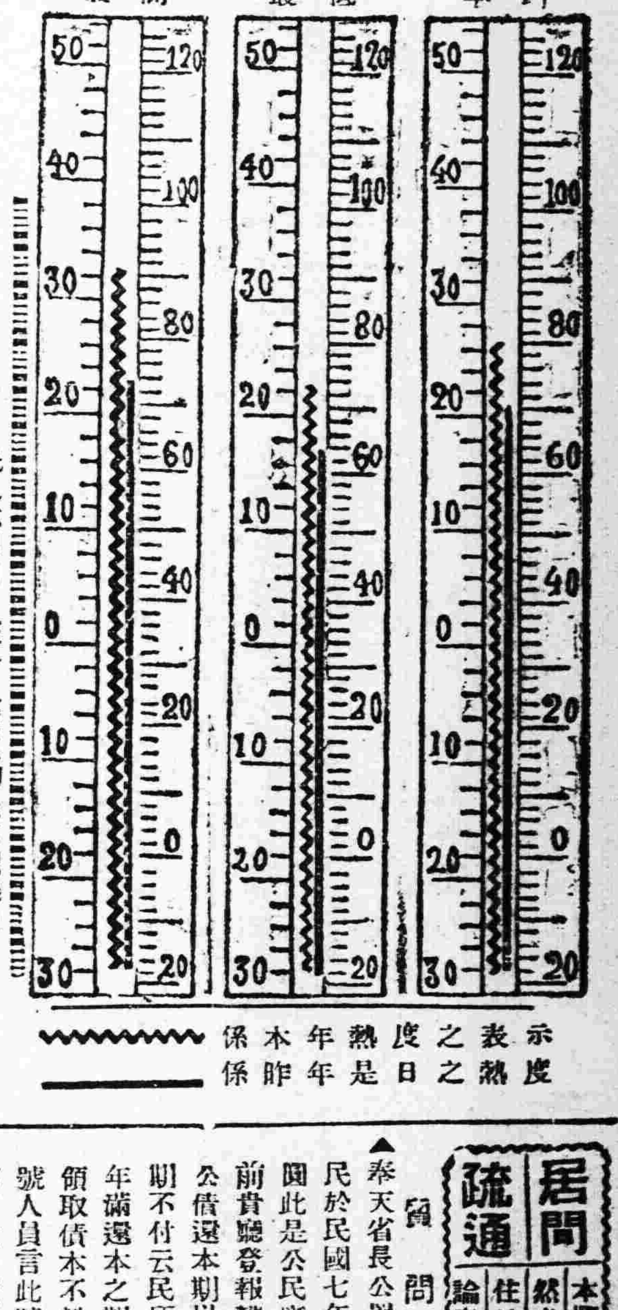

民九六月卅日三十九度三即最高記錄也

〜〜〜 係本年熱度之表示

—— 係昨年是日之熱度

◎潘教員繫獄再誌

西門裡模範小學校教員潘友樵前因懲責學生被繫於獄已詳前報茲據傳聞檢察廳已檢查完畢潘教員違犯教育廳令責打學生實有應得之咎然並無傷害學生致死心理將來提起公訴亦不過判爲過失致傷科以罰金耳但又據傳說該學生之伯父劉甲一係哈爾濱高等法廳推事對於法理條文頗爲詳明力主傷害致死非處以二等有期徒刑不足以洩生者之憤報死者之仇所聞如是究不知將來法廳如何辦理也

▲哈爾濱▼

◎華官嚴禁　赤化書籍

本埠中國官憲邇來對於赤化之取締漸加嚴重如勞農俄國國營書店庫某諾埃跌維支店雖已關閉十二日華官憲忽在吉林街二十號地之牛棚處及東鐵指定商人潑潑天家中兩處發見前書店所有勞俄教科書並宣傳文印刷物甚夥于是即將與潑潑夫合夥生理庫茲蟲子沃夫之事務員哥羅布諾夫逮捕又在潑潑夫家中禁止出入之一定於宣傳文書外並發見反對吳佩孚張作霖之宣傳單甚夥並有讀者名薄等抄出現華官憲對前二人正在嚴重偵察中

▲錦　縣▼

◎張上將回奉過錦

張上將軍赴京津與吳佩孚面商時局韓後已逾匝月昨十一日上將軍由津乘專車到錦各機關首領赴站恭迎略事勾留聞在京所議之事諸多就緒當時開車赴奉云

▲梨　樹▼

◎省委員來邑調查

昨報警務處視察員在四平街二區所下榻係屬傳聞之誤茲據確實消息該委員王某奉省公署特派前來調查各縣司法行政要公今(十一日)早八時接二區來電該員向梨啓程現已預備迎迓云

◎查獲私運槍械犯

私運槍械罪在不赦近有長春某甲不知由何處販來日來得槍一顆八音手槍三顆不意被警察第三分隊長孫某拿獲昨十日押解來縣諒必重懲不貸矣

◎郭所長赴區校閱

本邑警甲所長郭連三對局務力加整頓凡事無不認眞八日出巡各區校閱警甲首先四平街二區警甲駐所轉十二馬架子三區警甲駐所喇嘛甸甲駐所三江口警分所楡樹台四區警甲駐所孫家子警甲分所小城子五區警甲駐所萬發街警甲分所南折向郭家店二區警甲分所順途回梨云

▲松　山▼

◎學務所委員催欵

錦縣八區學務所委員王沐亭現因全界廿七校暑在即各教員所應得公會之補助費因天氣亢旱未獲收入以致各教員紛紛函請前往解決該學務所委員已于九日前往杏山天橋毆一帶凡有學校各村屯召集各村長副等到校會議諒不難即行解決也

▲綏　中▼

◎路所長公畢旋綏

本縣教育公所路鼎言所長前因錢法毛荒百物昂貴各教員所領薪餉不敷應用於五日赴省晉謁上峯請示維持辦法茲聞路君在省勾留數日業將要公辦竣於本月九日旋綏云

▲岫　岩▼

◎八區之飢渴狀態

縣屬第八區界內自春徂夏未得雨點農民情急或用肩挑車拉取井水潤地引苗產出無如炎日之下出者晒死十分之八兒未出者居其多數以致有糧之家不敢賣無糧之戶莫處買又兼海境來乞丐多人人心惶恐彼蒼如再不發慈悲勢將餓殍遍野矣

▲通　化▼

◎六道江亦遭匪劫

昨(七日)縣屬之六道江寫電話傳來突有胡匪多人闖入江街大肆搶掠匪多兵少正在交綏結果若何容訪再誌

▲黑龍江▼

◎劉股長請假旋里

黑龍江廣信公司營業股長劉鳳雛現因家有某項要事非親往解決不可且屆例假之期(定章三年准回家一次)故特請准短假於今(十一日)早乘車回昌黎原籍云

◎張總辦因公赴哈

黑龍江廣信公司總辦張調如因整頓錢法有與哈埠聯絡行號互相接洽維持之必要故於今(十一日)早搭車赴哈云

▲五　常▼

◎尹隊長率隊剿匪

五常向陽山保安警察第二隊長尹克仁對於剿匪頗有經驗刻因鷄冠子預備團隊長李建功報稱七月七日早竄來匪首鳳山才望呂花先生等三十名該隊長聞警即親督官兵三十名於七日十二鐘出發追剿云

▲呼　蘭▼

◎石鎮守提高軍學

綏海鎮守使石眉峯爲增添軍事學識造就下級軍官起見在署內招添學兵六十名分班教授軍素堂規嚴肅教授得法是以成績卓著現屆畢業石鎮使爲深資造就俾各生成績優良令再練習半月再行考試畢業云

◎奉省令設卡檢查

縣公署頃奉上將軍公署令開現在青紗障起正宵小蠢動之期令各縣知事設卡檢驗有無攜帶違禁物及運販烟土以重治安而免奸宄該署奉令遂在南河沿及馬船口派員設卡從事嚴查云

◎醫學會愼重生命

呼蘭醫學研究會成立數月成績甚好該會會長王明五甯瀾塵等爲保重人命整頓醫務起見令同業皆須赴會甄別註册始准營業否則淘汰以免魚目混珠悞人性命云

▲青　崗▼

◎恢復醫學研究會

本邑醫學研究會去歲因選舉會長惹起爭端後經孫監督將新舊會長盡行取消着宋子靖暫管會務今已經年無人過問不料近有人呈請再行恢復昨奉監督指令着宋君招集醫士開會將正副會長醫研究長等一併舉出聞宋君爲正會長文陞曹貫珊爲副會長邢文魁等六人爲研究長已呈請監督驗核云

▲葦沙河▼

◎陶連長帶隊剷煙

該路軍十八旅第九十七團一營三連連長陶勝林奉營長劉緒武命令近查罌粟早種者業已開刀晚種者亦復長成若不及早剷除後患何堪設想亟應責成各該連長務將各區區內煙苗尅日剷淨勿稍敷衍致干咎戾等情該連長奉令後即帶隊出發經此一舉罌克士少窩至略貲才沃間之煙苗可告淨盡矣

居問　疏通

本欄投稿準具別名然必須另具眞實姓名住址加蓋名章否則無論事實如何概不揭載

質問之部

▲奉天省長公署財政廳諸執事公鑒民於民國七年募得省公債票伍拾圓此是公民應盡之義務無不遵照前貴廳登報聲明訓令四年續募省公債還本期以七月十五日截止過期不付云民所募七年公債亦係今年滿還本之期故期前來省官銀號領取債本不料官銀號刁難不付該號人員言此號碼(一一四一〇)於第四次抽籤業已中籤過期不再支付本息歸公家沒收等語查公債章程(第五條)此項公債自發行之日起二年以內祇付利息第三年起依附表所例每年償還債本總數六分之一用抽籤法償還至第八年(即民國十五年)全數償淸)並未載中籤後債本不領過期歸公家沒收字樣查(第九條)此項公債還本付息本城由官銀號支付外縣則准由各縣署稅局照付其法至便法良意美詎知民居鄉僻村屯消息窒不靈通以故未能及時領取債本此項早應得之債金而未領此係自悞不能不引咎自責若因過期不領公家將債本即沒收之此乃強權之行爲非公理之行爲也然中籤債金過期未領此項債本公家得久遠使用之利益則可惟於債本數淸償之期將中籤未領者子母金全數沒收則不可恐於公家信用有碍於情理亦相不諸查(第十一條)此項債票可用以納本省一切賦稅(第十一條)此項公債在本省得隨意買賣抵押其他公務上須交納保證金得作爲擔保品(第十三條)經理此項債票之官吏對於此項債票如有損毀信用行爲依照妨害國債信用懲罰令分別懲罰據以上數條所言債票何等尊貴而信用何等彰明而較著然借者還本自無虧吃之可言如以過期而沒收之是誠賴債而不還之意也小民私債如此尙不肯爲況堂堂之省公債豈忍心而爲之者乎似此小民何能堪其損失果此行之未免於國際公法公理信用俱不有存於公債之條件上亦大相懸殊可嘆小民受此種損失不得不詳爲陳訴今藉此欄向當局者陳請由此欄將過期不還債本之手續及其他理由詳爲示知以釋愚民之疑團而開茅塞是幸順頌公綏(新民縣三區大民屯認債公民李子馥啓)

回答之部

▲營口市民一份子鑒承詢各節原與事實不符查憲兵彈壓劇園設有顧客因買票致起衝突援亂戲園秩序者自應前往維持因維持秩序之故即指爲包此戲園代售客票未免誤會太甚來詢又稱憲兵對於客入擅作威福稍有觸犯即批赴後台百般毒打一節聞之詫異查詢本連士兵并無其事如 足下目睹屬實不妨飭令被害者前來指名控究決不袒護至劉雲升本連并無其人究爲何人物并在何處冒充本連密查或假冒充密查名義有無各種不法情事何妨逐一指明來函控告訟足下扭帶來連以便詢究尤爲感激事關名譽特此函復并頌 時綏(東北憲兵第一營第四連連長韓崑山)

自由論壇

◆投稿者注意 本欄歡迎投稿任選作者對於國事及地方事宜自由發揮意見有所批評然須出諸公正平允如有意訐誹或藉以攻訐各個人者本社一概屏棄並須具眞實姓名於稿尾以杜流弊

▲做人與做官● 蔡廷幹在外部職時演說道是觀察在京爲國服務者以能做人爲第一能辦事爲第二能做官爲最次還幾句話倒很有些意思可算得是人生觀中一種新議論不可不加以研究

官當然是人做的然而做了人未必個個能做官那麼做官確乎比做人難了可是蔡老先生何以將做人放在第一等將做官放在第三等呢并且照他這三句話分析起來彷彿是做官的未必能辦事能辦事的又未必能做人那麼簡單說一句豈非北京的官辦事的少不辦事的多像人的少不像人的多了說北京官不能辦事還可以說說罷了說北京官多數不大像人我不知北京那些大人老爺們聽了老蔡的話作何感想還是情願做人呢還是情願做官呢做人有做人之道做官也有做官之道做人之道與做官之道根本上也許是不能並容的蔡廷幹自己既是個官這回的演說又是說給許多官聽那麼在官言官頗具別解部員中如有滑稽先生對於蔡先生的演說大可侃然致答詞道『做人是人類的本能凡是人都會做人何必要總長吩咐總長第一天就職就諄諄以努力做人爲第一事告誡部員我們倒要引起誤會似乎總長不但注意外交并且因這一個外字又研究到內字了』哈哈

▲奉票的歷史 我國官商向來並無斷結及研究補救社會之機關往往言挽救其實對於一事之歷史概不詳查錢法問題則其一也昔者自趙次帥設立官銀號以爲利國便民定名每元付小洋拾角均按市價完稅及至民國初年因準備金不足又加受外人兌現之擠執其事者無法應付後經劉海泉先生提議設立匯兌之法與外人交涉妥協免去兌現之苦故出一二大洋券因奉天大洋缺乏按照市價付上海天津規銀因各商反對劉海泉在商會演說決不讓一二奉票比現洋底價在奉行使每大洋一元按十二角通用再有東三省官銀號出或一元五元拾元三種未註付拾貳角及付現銀字樣者該號出貸欵時何常不是按現大洋出貸後因無人過問亦照十二角照付（巧取）今官銀號將一二大洋券掛付上海規銀一錢七分有餘請諸位想想大洋每元七錢二分今該號只付一錢七分有餘可是七錢二的大洋經了可是十二角小洋色次了請問可是商民破壞錢可是該號自棄自棄者有利即每年號所分之紅利無一不是巧取民之膏血（再又有一種無恐流言說官銀號在外暗設收買金鈔機關某某數家以圖紊亂金融好從中取利）以上諸說本不足信忠告該號無則加勉有則改之請我官商柄權諸公本着天良以思救濟之法好救小民於水火之上則幸甚 （遂閣）

東三省雜報

△奉天▽

軍紀宜整 省城大帥之衛隊營恃軍警不敢管束時出滋事昨報載閏十三日一日間竊春里遭其攪擾者凡數十起其較重者如双順堂妓女玉卿被該營四連上士王對眼打破頭顱血流不止打畢即去東双發堂妓女桂福被三連兵士打傷甚重又翠喜堂妓女亦遭捧打損失若干又小山堂被機關槍連上士劉某亂打一陣其他小小不然者不可勝記各妓館欲避不得欲訴無門大有死活兩難之勢夫軍隊首重軍紀雖曰妓爲賤業似此恣意蹂躪畢竟於軍譽道德說不下去該管長官亟宜加之意也

城南有匪 據鄉人確訊城南三义子村及張官屯等地方日來忽然發現鬍匪約二十餘名將張官屯之老方家搶劫現在該村附近河北樹林子內潛匿住戶行人俱存戒心云

知事回任 綏中縣知事韓癸先到任一月有餘爲報接收情形及某項要公特於日前來省稟見當道茲以事竣遂於今（十四日）日上午乘京奉車回任去矣

廠員勢力 有姜鴻賓其人（綽號老二）自稱係紡紗廠廠員每日率領衛隊胡作非爲曾在第一商場別有天茶社內大打一陣該茶社因勢力不敵遂致歇業乃昨十三日姜某又帶紗廠衛隊五六名在北市場各處胡亂攪擾旋將王某無端暴打並撕破王之衣帽經警士喦某排解姜反將警士痛罵旋歸第一分局處理不知如何了結

商舖被搶 小西邊門外公園西首華興隆洋貨舖於十二日晚九時許突被胡匪二名搶去奉票百餘元洋襪子兩打出門向紡紗廠方面逃去乃警察聞報追緝多時仍無踪跡云

派兵彈壓 小河沿凝香榭韓敬文之戲法往觀之人爭先恐後擁擠不堪而晚間兵工廠工人尤多該廠當局恐工人滋事特派稽查兵十名前往彈壓對於兵廠工人加以取締云

催繳床捐 城關床攤按月繳納原有定章然遲延數月者尙居多數市所爰函請各警署傳令分所對於管內床攤未繳月捐者務須代爲催繳云

名醫返奉 南市場天慈醫院院長馬天池前應天津某次長之招診治奇疾昨始返奉據言該次長係膀胱結石症津埠某醫誤診險喪生命後經驗明治療有效此等疾病漢醫固然束手即西醫亦非學有專得者莫能治療云

撤懲獄長 遼源第十監獄之罪犯數次暴動脫逃不少茲聞趙梯青檢察長業將該典獄長撤懲另委妥員前往接充以專責成而重司法云

運土漲價 大西邊門外峻記公司之輕便鐵路運送砂土原定每車奉票六元現因奉票毛荒該公司經理王峻峰特改爲每車奉票八元云

取締飯舖 第三警察署以小河沿各飯舖與公共衛生關係極重遂飭警按日嚴行取締凡查出食品腐濫及有汚穢不潔情事即照違警懲處決不姑容各飯舖奉到通知咸有戒心云

請緝逃匪 省署現據梨樹縣知事咸爾泉稱境內約王廟屯劉德財家被匪搶劫槍斃人命匪已遠颺應通令各縣警甲一体協緝務獲送究云

爭取黃土 大西邊門外馬姓塋前日有多人大事爭吵其原因係鄰佑各刨則賣黃土分欵不勻第是項土地業經商埠局收歸官有刻已布告招租丈放彼等如此未知有管理責者亦知之否

瀛車撞人 昨十二日下午二時市政公所駛行北市場之瀛車在金城舘附近一時失愼竟將某甲碰倒頭部受傷當送華美醫院醫治不日即可全愈云

△長春▽

查獲拐犯 長春一區日本橋派出所昨日（十日）午前十時有張寶堂者到所聲稱伊年廿五歲係直隸固安人現在東盛客棧傭工其妻崔氏年廿三歲從去春因原籍年景不佳携帶來長住於西六馬路西首有劉干堂者係直隸新城人現無正業藉同鄉之誼在張寶堂家時相來往而張寶堂既與人傭工決無每日在家監視之暇該劉干堂及崔氏二人竟意想比翼而飛因川資不足未便即行逃脫暫將崔氏隱於車站前大通棧內張寶堂回家不見其妻知係劉某所爲逕到該管警所報告請予查緝巡官王殿華聞報即認眞查訪查得大通棧住一婦女其形式與張某舉發相似即傳帶張某同往相認果係其妻立即帶回並將劉干堂獲案一併送署核辦訪聞該拐犯劉某素以販賣人口爲生與崔氏在原籍未過門之先即很熟識云

軍官照相 第十五師二十六旅李桂林旅長赴吉會議後實行改革整頓一切昨訓令發下所屬各團營連大小各級軍官均一律照相發交旅部開此相片均指定頭道溝興權照像館因該館所用德國材料能經久不變云

委派巡官 長春保安二隊排長馬毓麟請准長假遺缺以偵緝隊探警穆成隆調升二區署部巡官張博泉久假不歸已經撤差遺缺以一區郭巡長調升現已分別到差云

無票被逐 今月（十一日）下午二時許中東路第四次列車內有一貧民年約十八歲身着藍布袷袴蜷伏苦力車內爲路警督見大聲呼喝連拖帶推驅逐下車該苦力泣求再四終難通過蓋無票理應攆逐惟聞該苦力係傭于哈爾濱某糧商家因母病返里現假滿由山海關過奉天鐵嶺開原沿途乞食來此身力疲倦舉步維艱其情或不無可原耳

△田庄台▽

田野得雨 自春徂夏亢旱不雨各地祈禱咸未應驗詎知月之十號晚七句鐘還爾陰霾四起甘霖下降直至翌晨方止據農人云雨有四寸雖種大田遠睽晚田尙有幾分希望云

△營口▽

有傷風化 本埠鋒坑甸南大院新開之慶樂茶社爲招徠顧客計將串巷賣曲之孽離悉數羅致每當索錢之際則向座客調情嬉笑騷首弄姿淫詞褻語刺入耳鼓甚至探手摸索似此傷風敗俗之行該管警署亟取締之

△安東▽

產生怪胎 據埠東虎耳山鄉叟云該處秦姓婦去春出嫁旋即懷胎腹部朋朋碩大無比至日前始屆產期臨盆時一產兩胎雌雄莫辨四肢如人惟頭大逾常鼻端隆起兩耳上豎如刀其一胸生三乳其一額生一目奇形怪狀難以言喻同村之人往觀者甚衆惜僅活至次午而死云云此誠怪胎也

判明無罪 本埠前聚寶街禍與堂坐堂醫士劉潤泉世傳醫道學有心得在遼陽醫學研究會考得最優証書前年爲該堂聘請來安懸壺濟世活人無數歲以名醫稱之今春三月十一日有靑龍街住戶張華春因妻懷胎患病請該醫往診畢指病爲子嗽不易診治勉留一方而去乃張妻又赴醫院求治延至十八日身亡張某痛妻身亡復受他人教唆遂以用藥不當草菅人命等詞赴法廳將劉醫士控告法廳當將藥單發交安東醫學研究會二次研究而呈復之詞語多模稜不能証明原方之謬嗣經劉醫將所立脈案及川藥品檢同藥渣一註明送案此後庭訊數次始於日昨判決劉潤泉無罪而張華春誣告之罪難辭乃彼自知受人愚弄據實陳明再三哀懇始免處分案遂完結聞劉醫士爲人性情梗直素無聯絡因爲福興堂薪金凡前往門診者隨到隨看即病重請臨者亦一請即到除賣藥收資外一律不取診費因此求診者日衆名譽鵲起未免遭他人之忌推波助浪以致演成此撲朔迷離之案耳今經判明是非大白究與劉醫士何損乎

重設公所 本埠市內昔年設有在理公所數處以戒烟酒爲宗旨其道甚盛至民國五年間因受他種影響明令禁止該項公所均移在附屬地內而埠內絕迹已十年矣近有民人于滄海等擬將東坎子舊有義善堂公所遺房重行修葺設立清善堂公所專以持齋戒烟酒爲宗旨稟請警廳立案茲聞已奉批示准予設立並飭該管警所隨時保護云

△鳳城▽

保長易人 五區黃花甸子第四保保長卜文勳前在四門子剿匪陣亡遺缺以該區第二保常備甲長盧立山升充又二區第五保長盧崇山積勞病故遺缺以劉慶富接充均經程所長委任業已到差視事云

助理辭職 邑南第六區公所助理員姜振武曾充初高兩級校長及保甲文牘員至第六區公所成立時經區長姊福轎聘爲助理員到差以來辦事勤愼嚴查案件一秉大公地方咸慶得人近忽奉吉林省某要人電調常請長假已蒙照准遂將經手事件交代清楚不日即束裝北上云

妓館遷移 邑西新市場開闢以來房舍架成者已有大半工商各舖亦逐二十餘家然近來因錢法毛荒百物昂貴各戶主對於修蓋房屋仍有推延者縣知事王軒五爲求振興市場計特令警察將市場各民戶勒令搬家所遺房屋將南柳巷各妓館一律遷移新市場現已搬到十餘家諒不日即行完全搬完此後市場當必有一番熱鬧云

△錦縣▽

竊盜日多 自春迄今東關一帶夜夜有鬧竊盜者因該地設有賭局則日張膽古人謂竊盜之多亦固其宜且該賭局均有倚恃則更無人敢惹地面豈能安靖耶

△松山▽

愼重恤費 錦縣第五區區長石恩陞奉縣令飭卸該區商民無恤費三萬一千九百四十一元以便發放並奉省委員袁謝二君規定以期貧民多得並發領取欵項存根繳驗以免冒濫等因該區長爲愼重賓欵起見于九日飭助理員穆文明赴縣先領存根核對淸楚窮災差半然後領欵大約屆期當催被災各村可以一日領竣以免延欵久存於區免有意外之虞云

△營盤站▽

冒領車價 本站鐵路工區每日僱用大車數十輛輸送材料日昨有高麗營子附屯貝子玫溝下窩棚處候國榮前往領取工資及詳查底帳是日並無此車戶當即詳詢言語支離顯係冒領云

△梨樹▽

判罰賭犯 邑東北五區界左家林子屯演戲酬神有前第二混成旅某旅長之夫人在此大設賭局被警察張隊長拿獲賭犯十七人送縣法辦昨八日經修審判官判罰每人現大洋（小洋三元六作價）三十元紛紛抽贖云

隱匿匪槍 邑東北六星屯著名糧戶姜文玉其家牆高數仞且有快槍多枝胡匪皆繞道而去不知何時打下匪槍三枝隱匿不報被該區查悉派警前往將匪槍如數起出併將姜某送縣法辦云

△綏中▽

已得透雨 本邑亢旱之災較他縣爲尤甚入夏以來河渠涸竭草木枯萎四野禾苗不堪再問降雨一次並未透足是以各界仍繼續降雨舊歷五月廿三日商會會長正副街長士紳等率商民數千人聯合祈雨關稅捐局長張阜率商會長劉玉堂前商會長廖東升張秀峯暨關帝廟住持僧等五人於九號在關帝前虔誠跪禱誦經祈求又有城內茹素老嫗張石氏等廿餘名自本月八號起大設香壇跪禱於城內觀音廟並經孟李氏破指書表奏感神祇雖近迷信而一種懇誠實可令人敬佩不期竟感動上蒼於月之十號大沛甘霖降至半日有奇業已十分透足人民頹首相慶皆有欣慰之色云

△通化▽

鄉貨運城 縣屬四道江之德盛興與熱水河子之天合慶皆是極大之燒行現因患匪於昨（初七）日將其柜存上等貨物各載三車運城存放云

△榆樹縣▽

拏獲匪徒 駐城西五顆樹陸軍第一營一連林連長前在榆樹林子拿獲胡匪孟廣才一名昨日解送到營經營長審訊該匪供認强搶不諱營長擬請上峯就地正法以資儆惕想該匪不日即當槍決云

△伊通▽

覆車傷人 沙河鎭匯源通之大車爲伊通廣德當運貨赴公主嶺由嶺回城行至七家半地方轅馬驚逸彼時車夫與炮手正欲跳下大車以避危險詎料騾息間車翻馬仰致將車夫炮手壓於車底當時經同伴趕到救起人車而炮手劉某早經一命嗚呼惟車夫尙有一息生望云

△同賓▽

拏獲煙犯 本邑至烏珠往返旅客皆坐大車日昨有某車戶由烏回縣拉有坐客一名帶兩老嫗行至稽查處門前姜稽查官見其形迹可疑盤詰至再該嫗始則强項謂無檢查婦人之必要姜氏乃率稽查兵詳細嚴搜遂於兩嫗腰中搜出鴉片數十兩即時押赴縣署究辦矣

△五常▽

所長易人 五常縣向陽山第三區分所長李景春因事被撤所遺職務特調綏察所馬一隊隊長江紀勳接充查江君人極忠厚作事認眞當必有一番振作云

△下九台▽

又報火警 時屆夏季百物燥烈偶一不愼小則足已自焚大則患及全局當之者傾家蕩產見之者寒胆驚魂火之害誠大矣哉本站自春徂夏火警叠告每次損失爲數不尠月之十日早九時半本站鐵路南會元東豆腐房後院林稭堆突然起火是時風乘火勢勢極猛烈因距警所約百餘步聞報較早所長富又朔率長警馳至火場一面派警鳴笛一面汲水灌注斯時鐵道北德惠七區巡官楊慶山亦率長警馳至救護駐本站東北軍騎兵第二營營長王殿魁亦即率官佐士兵至火場折房開道並經商會消防隊猛力施救商會長翟子香指示一功直至下午四時始究救息計燬草房八間左右折毀半草房十餘間元豆四十餘石紅糧十餘石及零星什物等罹火者四戶草房被折者七戶查此次損失約在萬元以上云

△一面坡▽

墜胎殞命 坡街德和鉅藥舖醫生某（姑隱其名）本月六日有常明合之妻已懷孕五月偶因微病延該醫診治且於診脈前即將有孕情事向醫說明使其用藥注意以免妨碍胎氣不料該醫生所下之藥不但不能安胎竟將胎孕打下常某見此情況忙將原醫找回詰該婦已經小產該醫又開一方以保產後安全間方內有硃沙等藥該婦服下即就坑達渡三袋等時氣絕現已經警察二區將兩造解往烏珠縣署審訊將來如何判結容訪再誌

△蛟河鎭▽

設承審處 額穆縣屬之蛟河鎭人烟稠密日見繁華凡因地畝錢財細故偶一涉訟赴縣呈控而距縣一百八十里往返週折諸稱不便是以有呈請上峯設立承審處於是鎭以便民訟已蒙省廳准予所請遴委居承審來蛟約於日內降臨開庭理事云

注重衛生 本鎭警察所長王向宸分所長傅憲章對於衛生上異常注意昨派宋文生爲衛生警每日押帶苦工數名輪流糞除街道實與衛生大有裨益惟養猪各戶並不設置猪圈任其滿街行動到處屎溺當此酷暑炎天臭氣薰蒸應亟嚴加取締焉

△大林鎭▽

彌月誌盛 通遼縣第七區區長盛恩溥之夫人於上月生子日昨彌月本鎭各界人士無不往賀於日前舊歷五月二十六七八三日盛區長在本街祥泰春設席酬謝來賓共計二百餘位各界首領無一不至亦盛矣哉

△滿洲里▽

禁購赤貨 本埠鐵道南八雜市華商德發魁執事劉某日昨在赤黨商舖買貨物貪小便宜哈爾濱行政長官張召棠曾通令除在中東沿綫工人普通商民一概不准購買以維華商利權開派駐鐵道南看守監獄二等巡官王玉和奉令後認眞查禁當將購買赤貨之劉某拿交本所經所長葉會榮轉送總署聞劉某係與某警官鄉里將來如何罰辦訪明再誌

藥師廢職 東省鐵路滿洲里官醫院俄人藥包子（即經管包藥之醫生也）西米力諾夫六月廿七日該院有養病者三十餘名又有外來求醫者二十餘名均經大夫施診領藥詎西米力諾夫竟廢棄職務私赴赤黨首領會議致各病夫午前往訪二次未遇午後三次亦未遇查藥包專司不外供給官藥以活病者該醫生竟擅離職守有管理責者亦有所聞否

△黑龍江▽

情義何在 江垣嫩江春胡同東天成店棧夥李殿中與本院爆舖王江爲結義兄弟素日對於錢財緩急相通絕無間言日前早八鐘李因事被裁行將出櫃因念尙積欠王某市錢若干遂至彼屋淸結并以辭行而王以其既來算賬定當還錢詎料事出意外算賬自算賬還錢尙須從緩由是彼此口角愈演愈烈甚至用武結果李右臂腦蓋俱受刀傷雖不致命傷勢亦重旋即揪扯至該管警所辯論是非巡長乃親往肇事地點調查有謂王過之太甚有謂自傷抗債該巡長當以調查情節報署轉廳究辦云

△穆稜▽

街基漲價 穆稜縣屬梨樹溝子地方自經吉林省政府與俄商謝結斯合資開辦煤礦後縣監督尹公尊符爰請准上峯在該處設立鎭基以資與通地面是項街基共分甲乙兩等約有五百餘號甲號價洋七十餘元乙號五十餘元前於去春出放時因地方甫僻交價者不甚踴躍不意近來如街基在適宜地點者每號竟値洋三百餘元以致就近各商民查知情形無不爭相買賣以待將來之發達據知此地情形者云梨樹溝鎭基正扼密山虎林勃利等縣之咽喉自煤礦鐵路開運後以上各縣之糧石及雜貨均須由該鎭預料今冬前來梨鎭運貨數之車每日不下三四百輛有此多數之車輛商業定能興盛焉

△青岡▽

綁去人票 縣城東北屯臨家油坊執事人藍德于日昨來靑行至北門外歘發財後身突來步匪五六名將藍某綁去及至行人報警往捉業已遠颺將來能否抽贖容訪再誌

△葦沙河▽

老婦淫昏 本邑特區住戶張明之妻某氏雖年將半百而淫慾甚熾與保衛附團團丁趙英私通以其兒媳終日家居殊屬不便遂拉攏與趙英和誘成姦以遂淫慾昨日（六號）乘其子外出引趙郎入室孰意好事多魔正與其兒媳翻雲覆雨之際其子適歸突然撞見當將趙某與其妻飽以老拳某氏即用力抱住其子趙則乘機竄去該氏老羞成怒控其子於特區警所幸王所長筱峯洞悉原委當將某氏嚴加申斥逐出不理嗣經保衛團張排長將趙英開除驅逐出境而張明之子因羞憤難當投河自盡經多人搶助未致淹斃亦云幸矣

△太平山▽

公然賣煙 驛東李絡舖住戶王履五久慣運販煙土竟敢信口吹牛日昨又運到煙土在家開燈供客招引嗜好的遊客絡繹不絕聲稱警甲保護納有官稅不知在什麼官署領的許可證竟敢自稱官煙舘云

△朝陽縣▽

保人受累 本邑有姜惠風者去歲包辦五區房捐因孫靜波薦舉劉桐和爲巡差即派赴板達營子收捐詎意劉將欵收訖並未向姜某交代竟爾携欵潛逃姜乃在縣署將保人孫靜波控告孫係商人畏訟會煩王雲閣等說合照數賠償惟無故受累忿懣成疾恐有性命之虞耳

▲勘誤● 昨（十四）日本欄『捉獲嫌疑』一則係通化事件誤排北鎭應即校正

來函照登

盛京時報大主筆賜鑒讀貴報七月十四日新聞欄載野雞營業一則內云月前商人劉某在興華公司向上海定製眼鏡並謂該鏡與市面之次貨無異等語查敝公司開設以來素求物品精良頗邀社會之信仰而各貨亦多齊備毋須臨時向上海定製之必要凡售出之鏡均有底賬可查並無劉某其人定製該項眼鏡而所載各節尤無其事更無置辯之價値茲爲鄭重起見啟劉某果有上項情事應請持該鏡前來證明願以十倍之價酬謝否則顯係破壞名譽用意何在殊非願聞案仰貴報主持公道謹請登入來函欄內以明是非而昭信實專此敬請撰安 興華眼鏡公司謹啓

糧市行

吉豆 合豆 青豆 花小豆 紅小豆 白小豆 …
十元〇角〇分 六元〇角〇分 八元〇角〇分 七元〇角〇分 七元〇角〇分 七元五角〇分 …
小麥 大麥 稻子 糜子 䅞子 䒢子 …
五元五角〇分 四元〇角〇分 九元〇角〇分 …元…角…分 三元四角〇分 五元五角〇分 …
江米 勝米 稻米 糜米 林米 芝麻 …
…元…角…分 十五元八角〇分 四元〇角〇分 十五元〇角〇分 七元五角〇分 十九元〇角〇分 …
米 綿 一元六〇錢高
上海標金 三一七兩九
紐育銀塊 六五仙四分之…

◀所金銀行市
最高 最低 寄付 …

◀銀錢行市
小銀元每元換小洋票 三元二角〇分
現大洋每元換小洋票 四元九角〇分
天津中交票每元換小洋 四元六角〇分
哈爾濱現大洋票換小洋 四元一角〇分
金票每元換小洋票 四元二角〇分
鈔票每元換小洋票 四元五角〇分
天津匯大洋 元角分厘
北京匯大洋 元角元厘
關裡匯小洋 元角分厘
大洋券票匯本省各地不加匯費

注意聲明

啟者敝號於三月初八日宣布歇業所有善後事宜辦理就緒敝號營業有年各處如有未完事件自登報日兩星期內來安清理逾限無效恐未週知登報聲明 安達站永裕福永裕棧號東吳閣緊要啓事

聲明匯票作廢

啓者於舊歷正月廿六日由安東官銀號匯至通化官銀號付東記名下大洋票三百三拾元一四六七號匯票一紙被郵局丟失業在通化借東太恒圖章由銀號領出日後該匯票無論落於中外人之手概作廢紙特此聲明 安東 …… 啓

廣告

瀋陽儲蓄會啓

股東均鑒於本年陽歷六月三十號爲本會年度決算之期業將賬目結束楚股東應得年利二分五厘零四絲九忽經查帳員查核無誤簽名蓋章並經股東會議決於七月十五號付息屆期務祈攜帶息摺前來領取爲荷除十五號開股東會議前已函知外特此公告

緊要聲明

啓者氏夫馬金堂在長春商資產頗鉅弟兄析居多年不幸於本年四月間竟死於姦夫淫之手已經氏夫三妾王氏訴諸長春法庭傳訊收押伸寃昭雪指日可待并氏夫故後有五夫弟馬金題乘時謀奪大權獨攬所有家事私擅處理既將財產視爲己有復將貴重物品席捲一空被押之後且施種種破壞手段俾氏不得自由行使權利似此任意侵覇實屬目無公理氏家財產係氏夫一人生前所治即完全爲氏夫所有今氏夫既故即應歸氏管有他人何得過問雖馬金題係氏夫之胞弟其二子又經過繼爲嗣但既分居各度而嗣子又未成丁對於氏家財產之管理權捨氏其誰屬敷爲此登報聲明凡氏在日所有對外一切事宜氏負責照舊接辦凡氏夫故後由馬金題經手事宜氏絕不承認概作無效恐未週知特此聲明

長春西三馬路奎星街 馬宅 馬王氏 啓

洮昂鐵路工程局全線通車營業廣告

爲廣告事查本路自洮南至昂昂溪全線線路舖設工程於七月五號完全竣實行通車所有新設各站刻正從事準備均定于七月十號開始辦理各種營業欲知詳細章程者可到就近各站或本局車務課詢問一切除佈告外恐未週知特此廣告

原有站 洮南 白城子 昂昂溪
新設站 東屛 街基 泰來 五廟子 江橋 興隆鎭

吉長鐵路附屬職業學校招考速成業務科廣告

考期 八月二日至四日
報名 七月一日至三十日
資格 舊學制中學三年修了以上得有證書者或新學制初級中學畢業者年齡十八歲以上二十二歲以下
考試科目 國文 外國文（英文或日文） 算術 代數 物理 口試
校址 長春吉長路管理局左側
簡章函索即寄

注意聲明廣告

敬告各界諸君及各省代理先生均鑒自我國頻年不安以來影響社會寔非淺鮮唯金融更不堪言狀物價提高不獨我國而世界亦然以致百物昂貴論藥品一項不但重加稅率價値特別增漲由客歲以來努力技持以待金融活潑而少虧損貸之所用藥品皆囑貴重又不敢稍有減折以懷勁力躊躇致再無可如何加之近來稅關及郵費所用較大均係現洋論各藥品增高有數倍之多乃寔不得已請諸代理及購者各界格外原宥諸君多費金神予以提倡敝不得已而有此提高價目以補虧損仍望照此價出售最優等優等普通各種由夏歷五月初六日起一律照此寔行務望將先前存各種若干售出若干清清開一單憑將欵滙下如若核算限十五天內將欵滙下逾期照舊價核算以招劃一▲照賬辦理各省一体而免混亂特此先行報告價目列後

血壯元膏▲最優等每張奉小洋拾六元▲優等每張奉小洋六元▲普通每張三元四毛▲二等二元八角▲固本膏每張奉小洋一圓

奉天慶禎堂趙玉山謹啓
奉天總發售支店瀋陽縣胡同慶禎和藥局
奉天小東關磚城裡總分發處慶豐長絲房
奉天總經理鐘樓東天增達絲房

招商局圖南快輪啓事

本輪專走上海之間往返十日并特備無線電話可聽新聞歌曲行旅如歸唯于陰歷六月初五日由營開中特佈
各處奉天代理客票處 大西門裡鼎正稻香村 小西門裡鼎正稻香村 仝啓

恭頌訥河縣徐監督劉營長袁所長之德政

訥河縣草菜甫闢五方雜處連遭歲歉匪經擾以致人民流離失所生計維艱幸自監督徐公湘岑所長袁公博仁蒞任斯土痛關民瘼力除舊弊百度維新整頓警保匪患救平招撫亡民各得其所更兼營長劉公瑞堂佐爲力擒匪巢雀苻得以肅淸且徐公重修公署維持市政提倡學務教育始興乃於民刑訴訟尤能剖斷分明接見鄉耆咨民疾苦憂民之憂樂民之樂其雖身居榮任尙都粗食布衣破車老馬歷任四載所飽得者惟有淸風明月耳於是有口皆碑共頌蔽芾之什商民景仰同感雨露之恩而我縣人民無以可報特登報端以彰德政 訥河縣紳民等頌

恭頌東北陸軍騎兵第三旅旅長張公又騫德政

西豐近數年來駐防軍隊連年不斷商民艱備給養舖墊等用欵動以萬計不第惟是應酬稍有不周威嚇辱罵在所難免以致辦事人員諸多灰心疾首即降除仁義軍叛變經軍隊擊散此中騷擾損失概可想見幸旅長張公前來駐防收拾善後全城始得安堵且軍紀嚴明對於商民秋毫無犯所有官員亦非常和靄並能洞察輿情一洗從前積弊洵堪爲軍界模範商等感戴之下無可爲敬謹登報端藉資頌揚 西豐縣商會正會長暨全体會董敬頌

聲明作廢

夏歷五月初八日在哈埠被小偸竊去錢包一個內寄存欵收據一紙係奎福豐銀號江市錢參拾九萬吊一並丟失當即通知福豐銀號將欵留出該條無論落于何人之手概作無效特此聲明 劉玉久謹啟

恭頌駐一面坡陸軍第三十六團三營九連連長郭君學海暨十連中尉梁銀閣救護人票之德政

啓者鄙人等居一面坡偽被匪綁去兩月之久幸遇九十連連排長等率隊於六月十八日在葦沙河一顆松溝李裡家大棚與匪首訪友等接仗連長奮不顧身官兵勇往直前擊斃匪夥多人民票得逃出虎口受此救命重恩仔殺難報特登報端以表盛德 中東路一面坡商會傳銀方褚子元李小二仝啓

于道尹來函感謝

黑色補丸

蒙瑞有氏大醫生台鑒鄙人所患虛弱之症十有八載溯自光緒二十五年以經營係力應稅民之職然有未逮以致心勞日拙此虧損之原因也迨至三十四年辦理鄙省河等處金礦事宜是時該礦本屬殘敝之餘且有變亂之隨卽此變若不極力擴充以臻發達之地步無以自立是以晝夜焦思竭盡綿薄之力始見成效尤致之功與官廠成鼎足之勢而礦務雖成心血已竭由此元氣大虧惟日服蔘茸以養殘軀耐能支持至民國三四年創辦梧桐河金礦犧牲心血財力以致累家破產舊病復發一臥二年不起凡虛弱之點均皆現症幸在家中調劑得法始慶來蘇至民九復遊江省承叢公柳莊觀察之邀辦理黑河金礦既蒙青睞以我為識途之馬黍在鄉誼特維推邦於民十接辦是礦至八閱月被匪擄掠金廠一空由此相沿四年之久該礦淪成胡匪之藪十日一來五日一往官兵亦然辦礦者日坐愁城無所措手於是焦愁萬狀復添心悸之症百補無救虧損已達極點纏綿至民國十四年冬季虛弱不支服藥不靈幸閱報章見瑞有氏大醫生黑色補丸之效果當購半打服之至一月之餘行北異於尋常每日加以八段緊之功日見強壯服至六十餘日其病霍然然該藥不亦神乎聖乎予受惠良深殊難緘默特藏蕪函以鳴謝忱並附小照以誌精神之飽滿而頌　貴藥之神奇也特此卽請

公綏　前兼興東道尹 黑河都金礦總辦 于邦典 鞠躬　三月八日

瑞有氏黑色補丸專治勞心過度房勞過度破身太早獨捿絕嗣腰膝痠痛多年白濁或婦女白帶凡由腎虛發生各症服之均有特效黑色補丸每瓶一元每打十元各大藥房洋廣貨店均有出售

總發行所上海漢口路五十二號 瑞有氏藥行

東省總經理哈爾濱道外十五道街 韓奇逢大藥房

獅子牌牙粉

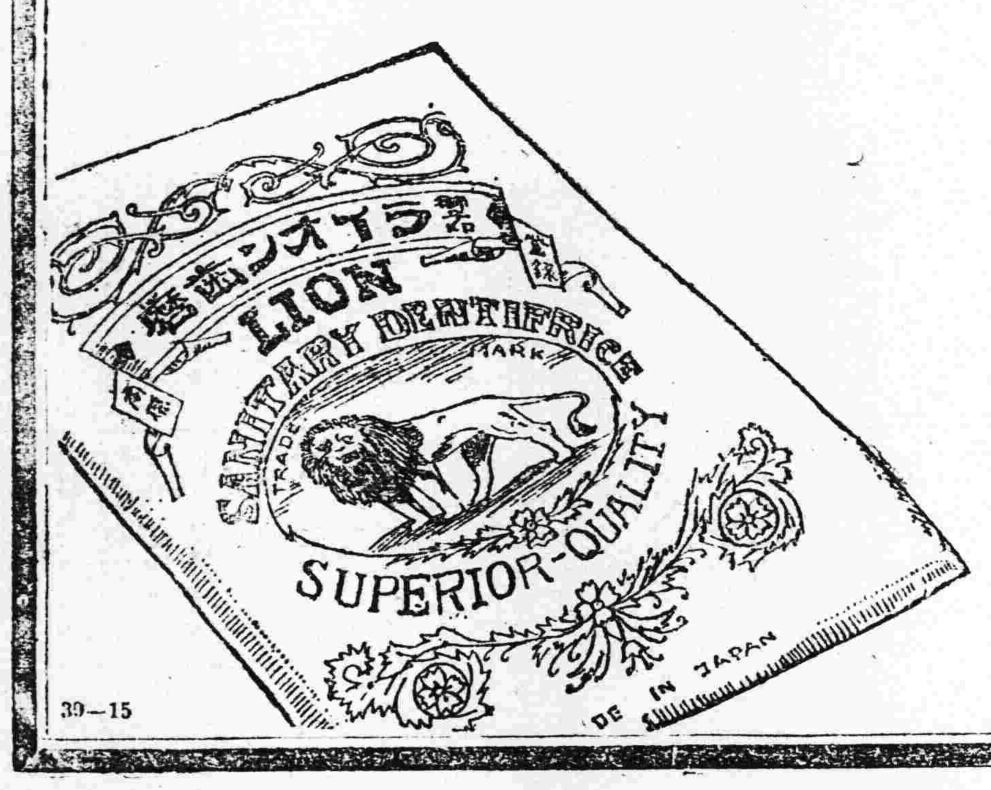

39—15

得以安心使用之眞牙粉惟吾獅子牌牙粉耳

獅子牌牙粉粉末微細無刺戟性且最穩健故適於令郎之弱質牙齒對口中之粘膜絕對無傷

一家一同

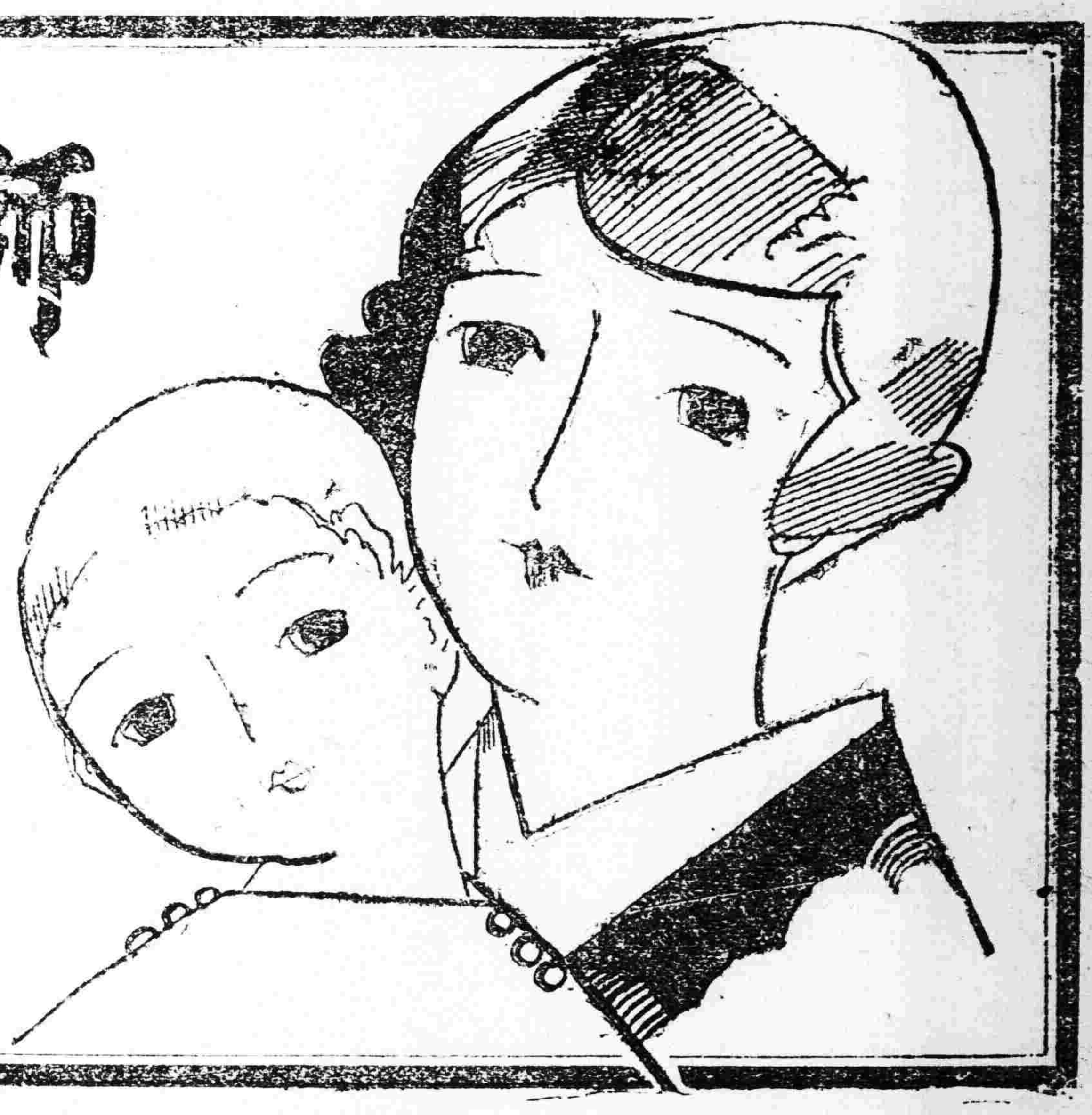

洪翻譯官來函感謝婦科三寶

紅緞子仙膏

此紅緞子仙膏 專貼婦女經血不調 月經趕前錯後 赤白帶下 小便淋漓崩漏不止 經行腹痛 色氣不正 腰腿痠痛 子宮寒冷 下部加痛 久不孕台 屢患小產 經閉經怯 乾血勞症 面黃肌瘦 少危無服 年後發燒 肺勞咳嗽 心跳心忙 無論如何雖治之症 成經多醫不效者 將仙膏貼肚臍一張 百病俱消 無病常貼此膏 舒筋活血 追風散寒 種子調經 可晉講域 誠堅葯也 如患血少經閉 或三五個月不見經血 象川帶葯暖宮丹 保暫三日即將瘀寒瘀血完全化下 多年病塊下淨無除 內服調經養血丸 溫暖子宮 閉瘀順氣 藥性和平 功效偉大 不燥不寒 四季可服 善治氣血礙弱 服中癥濊痔塊肚服疼痛 四肢倦怠 頭送頭衆 骨蒸發熱 氣知咳嗽 以及婦女百病 無不藥到病除 大有起死回生之效 並並安貼 是尸婦女科中第一聖樂也 凡婦女患病 不□輕重 早有新得 如器外貼紅緞子仙膏內服調經養血元 則百病若失 宿疾立除 氣血充足 精神倍長 身體康健 可徂家庭中之藥趣也 紅緞了仙膏 半價大膏現大洋四元 中貼兩元 加料每貼六元 仙單現收半價 調經養血丸半料兩元五毛 一料膏大洋四元 帶藥暖宮丹每付一元 凡貨紅緞仙膏一貼者叅送廿帶一付不取分文 總發行哈爾濱道外十五道街金勃先樂房

無處購買函購亦可匯兌不通處郵票代價十足通用原班回件不悞

婦科三寶　紅緞子仙膏　調經養血丸　帶藥暖宮丹

來函感謝

東省特別區域地方審判廳翻譯官洪君

金勒先大醫士台鑒敬啟者內子體質素弱時患腰腿腹痛以及白帶甚多經血不調等症月便服中西各葯為皆罔效近忽又患經閉之症已四月餘突得友人介紹謂先生原製之紅緞子仙膏調經養血丸奈效神迷鄙卽購養血丸一料紅緞仙膏一貼又蒙贈給帶樂暖宮丹兩付歸家依法貼用至五月出卽下慈血干皆為紫黑之色血腹痛白帶立止突此葯服守又連服一料至令已數月之久諸病霍然宿疾若失飲食加增身體頭健此皆先生妙樂之所陽也無以為報特修寸草聊中謝忱以揚仁風專此請

大安　鄙人洪時傑鞠躬

哈爾濱道外十五道街金勃先大藥房

育腎寶及婦科三寶代理處

奉安大遼新長長四公鐵開海蓋旅金曽瓦松旅營
天 平主 蘭房 口
日東連陽民春春春街嶺嶺原城平岳州店店劉順
站 華 中泰中 中
德德泰義德華和西天三福德德恒新志志天福仙西
德順樂和盛藥藥藥德合合祥增裕泰義義合興芝藥
堂成房堂東房房房堂公盛厚福堂興成成盛成堂房

吉江江雙阿一安甜拜海綏克訥北寬茂巴呼富住營
林省省城城面達草泉倫化山河安州興彥蘭錦木口
城中爾濟 鎮 信 斯
廣東德世世德西新泉久德華福東鴻記西義德洪
裕和泰昌昌和樂來樂逢和興美泰興興書成泰大春
當堂盛增永玉房春房長隆益祥湧棧合局興慶堂堂

錦義綏錦盤突昌金遼洮法梨范郭張海畜五興稜千
縣縣中立山泉圖家源南庫樹家家家拉安常城稜金
屯 中屯 屯店爾 泰
後同慶德萬同西裕德德永天大德德洪永保寶天德
陣昌源慶生仁藥豐泰慶盛德德慶泰順生元華成泰
永奎長長慶堂房長順仁德堂慶亨增堂堂勒永興

本三通方溝蘭大鳳烏海三三小橫望八檢賓興
溪賓蘭姓河正幫西賚凰珠林岔岔嶺道奎面樹縣華
財 子中衛城河站河芬河 城 大鎮
同和德同和廣西生大錦會志日福天錦德世同信
興盛源盛發發生藥德和榮生升增合和廣昌藥誠
堂洪至長興長房房堂永福遠東泰堂福同永行德

奉吉扶農明昂不伊皮雞岫草青通祥通密 域八卅
天林餘安水昂九通口山岩河統化河遂山售縣面里
震濟 溪 台 山永 口 廠 通堡
泰生慶德廣育世天順德慶一慶興成大華記義聚志
報樂昌泰德升德衣厚書養成盛 來增藥和源義
館房福增和瑞堂成興 永祥東記當德德增泰成

強身補腎固精壯陽

育腎寶

●補腎壯陽●功效非常●陰痿早洩●服之最良
●夢遺滑精●第一奇方●腎經虧損●轉弱為強

此藥能陰補腎壯志安神開脾健胃卻病養身凡男子陽關不固交不耐久等病服後精神倍增陽道雖健此藥性和平四季可服服後絕無發熱上火之弊無病常服增食強身補腎生精扶陽內本種子廣嗣永保健康終身無腎虧陽萎之虞凡由腎虛所得之症服此藥均有特效服一盒有一盒之功服一打有一打之能卻病延年堪稱第一無二之聖藥也非普通市售之興奮宣淫遺患諸藥可比幸祈注意

育腎寶主治。先天不足。後天虧損。青年早婚。房勞過度。見色遺精。下元虛寒。夢遺滑精腰膝背疼。陽痿不舉。舉而不堅。亦不耐久。房事早洩。精液缺乏。子嗣艱難。陽萎短小腎囊潮濕。老年精衰。夜多便溺。精神不振。頭暈目花。心跳耳鳴。面黃肌瘦。夜不安眠。五勞七傷。諸虛百損。日久濁症。如能服用。育腎寶聖藥。能早日全愈。無病常服。永保健康。可登壽域。如君不信。請試服之。方知言無虛謬耳。

定價每盒大洋一元二角半打六元　總經理哈爾濱 金勃先大藥房啓

確是保嬰之良將驅災之天神

請觀嬰孩自己藥片如何救治徐州之女孩

江蘇徐州府王蘇民先生係徐州中華印刷所交際股員也其來信聲稱自己藥片為驅災之天神茲錄原函如左云

小女甫生半載卽患夜啼咳嗆發熱等症遍求醫士雖間有略痊者然不能霍然獲愈心感憂之關經敝同事黃君正祥述及先生發明之嬰孩自己藥片功效宏偉立命購服就近向藥房購到二瓶依法試服不數日哭止熱散便菜綠色奇臭異常病竟掃除盡焉而後稍遇不適卽以進服無不立效今則肥白豐美順而樂之嬰孩自己藥片確是保嬰之良將驅災之天神也嬰孩自己藥片凡經售西藥者均有出售或直向上海江西路六十號韋廉士醫生藥局函購每一瓶大洋六角每六瓶大洋三元郵力在內收用郵票

她曾患瘋濕疼痛宜投以韋廉士大醫生紅色補丸

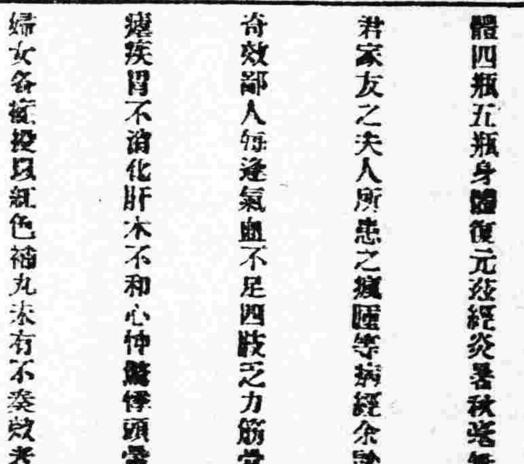

福建西醫陳德驥先生云

惟對於韋廉士大醫生紅色補丸之靈效驥深知之亦深感之

彼曾聲明如何治愈其夫人之瘋濕疼痛

西醫陳德驥君創設康壽堂西藥房於福建連江縣大街殆有年矣陳君來函云於一千九百廿五年春內子患頭瘋之症非常猛害病中耳鳴目花坐臥不寧夜不安睡鄙人因對於韋廉士大醫生紅色補丸之靈效深知之亦深感之卽投以紅色補丸二瓶症減輕三瓶病脫體四瓶五瓶身體復元茲經炎暑秋涼無病苦矣又值去年鄙君家友之夫人所患之瘋溼等病經余諭服之以貴補丸卽奏奇效鄙人每逢氣血不足四肢乏力筋骨酸楚精神萎靡瘋溼癱疾胃不消化肝木不和心悸驚悸頭暈腦亂遺精陽萎以及婦女各症投以紅色補丸未有不奏效者也韋廉士大醫生紅色補丸乃是天下馳名補血健腦之聖藥凡經售西藥者均有出售或直向上海江西路六十號韋廉士醫生藥局函購每一瓶大洋一元五角每六瓶大洋八元郵費在內

男女及小孩衛生導書奉送如欲索取卽需寄一明信片繕寫姓名住址至上海江西路六十號韋廉士醫生藥局原班郵送一忠告婦女一本二名醫康健談一本三嬰兒康強指南一本可也

小說

波折（一）（汝非）

春間天津的俄國花園。當至園子裡的洋槐樹。滿都開了花時。那一種溫柔香郁。迷醉人的黃昏。不知道每個黃昏裡。總住了多少青年。一對對的男女。在一個板凳上。差不多都被他們占領。溫密的私語。和一種爽快的笑聲。從四週裡都聽得到的。

女郎瘦梅和她的表兄萍心。也是時常在這裡度這溫和香迷的黃昏一對人兒。瘦梅的丰姿加上眩目的服裝。閨算是時代上攏得出的女子。她的神情活潑中。總帶出感動性質。而表現一個沒有確定自主的性格。而她表兄萍心。從他的冷靜雅度。和一種不合時宜。樸素的裝束。可以看出是境遇不十分充裕的學者。而具有深性情的。原來他因爲家境困乏。他很有志氣讀書。他的姑丈有意造就他。所以當他中學裡卒了業。他姑丈找他來在當街上上學。供給他一切的費用。現在已經二年了。表妹瘦梅對於他。到很傾心。他雖然深知瘦梅的讀書。是一種招牌式。沒有什麼精深。但也感激她一片情意。他們於是都有一個將來…終身…的念頭。存在心裡。他們現在的時期。己由意念而漸趨沉摯。每晚上開假。差不多都把時間過在這花園裡。

這一天是小雨之後。空氣格外清新。樹木也格外葱茂。生意勃勃。他們又來在園子裡。萍心一面走進。深深的吸了幾口氣。一言也沒有。找個座兒。一同坐了。只默然沉思。這是他的個性常態。他對於誰也不會作溫存迎合的形態和言語。瘦梅只對於他這點地方。似有些不合口味。平時他們更有一種小的不合。就是他卑視一切浮華。長人肉體慾樂的物質。而瘦梅卻是天性愛奢華。對於肉體上的享受。非常崇拜。在萍心也並非反對物質生活。不過他以爲把個人純作了物質的奴隸。無乃太把人看作沒意思了。這是他們的志趣的根本不同。也許是各人的環境所造成。可是萍心並沒爲此而把瘦梅的心改變。瘦梅現在也是這樣。但是她有時似微有一個說不出的不快意。就是每逢兩人辯駁或常他沉默不言似乎瞧不起人的時候這是他們平時的心情。不必細述。且說他們正自坐着。瘦梅忽然想起一件事。對他說。

『萍心。笑山快來了。』他的名兒你也知道巴？』

『自然的。赫赫有名的濶少。』我爲能未耳其名。』

『你不滿意他嗎？』你的口氣爲何…

（未完）

筆記

▲文藝叢考再編（續）（陶明濬）

情采

劉氏又曰。昔詩人什篇。爲情而造文。辭人賦頌。爲文而造情。何以明其然也。蓋風雅之興。志思蓄憤。而吟詠性情。以諷其上。此爲情而造文也。諸子之徒。心非鬱陶。苟馳夸飾。鬻聲釣世。此爲文而造情也。按劉氏以詩人與辭人。相提幷論。而陰有軒輊。詩人以情爲主。辭人以文爲主。以情爲主者。必有是情。乃生是文。文不容作。必本於情。既能以已之情入文。則當然可以感人之情。已情與彼情。兩者相投。如以水洗水。一泛無隔痕。交融同波。何所不可乎。以文爲主者。不必有是情。即可以有是文。甚至先有文。而後根觸其情。牽率而來。經口而往。每有從容自得之樂乎。爲情造文者。以我物物者也。爲文造情者。以物物我者也。至於以物物我。則我在支配隔策之中。縱有所言。非由中之言也。言語之發。尚且不能由己。則性情日就澆漓。固可以斷言。而謂與正之。自來應試之文。及酬答之作。皆爲文造情。既爲是文矣。其組織而成之法。不可不知。組織而中無其具。勢必不能不涉於造。造之而工。人巧而已。造之而拙。則眞氣益亡。而文之壞。必至不可救矣。

雖然爲文造情者。比之爲情造文。固有不逮。然終竟有所造。勝於幷此而無者多矣。吾人爲文。初學之不能成章。既成章矣。則心爲之厭。意爲之疲。不肯用深思。則一無所造。不特不能造文。亦可不能造情矣。嘗謂古時大家名家之文。多出自造。不肯因襲古意。不樂沿川成語。夫必自爲。而後用之。固有獨具之精能也。必如此而後可以亹亹獨造。與天地相參。與鬼神同其能。日月同其久。誰得而禦之乎。造文既不易。造情亦甚難。方其爲文之時。對於用意。要費深思。思之而重思之。反覆而冥索之。課虛無未嘗不可責其有。叩寂寞未嘗不可求其言。責之而獲。叩之而得。則有可造之情矣。古人之情。可以啓發今人之情。可以互較。造成一種思想。前人未嘗有也。後人未必有也。同時之人。亦未嘗見有如是者也。若此乃可謂之豪傑。若此乃可以自立宗派。」如工人製器然。不能自造。取材外人。未有不蒙譏者也。

別錄

▲我自己的人生觀（續）

（一名答客難）（潘水孟伯蓀）

（一）年輪變化的人生觀　一年一度逐漸增長。生生不息。韌皮擴大。此樹木之攝取營養。同化通發之功也。人生的人生觀。亦宜如此。故熙熙攘攘。往來不絕之行旅。無他焉。爲年輪變化耳。早起遲眠。持籌握算之商賈。無他焉。爲年輪變化耳。竭力揣摩。新其雜式之工匠。無他焉。爲年輪變化耳。寒暄坐透。鐵硯磨穿之士子。無他焉。爲年輪變化耳。雖然。以上所云之士商工旅之人生觀。特肉慾角逐之人生觀。生計壓迫之人生觀耳。吾之所謂年輪變化的人生觀。乃智識道德心思理想。逐年而刷新。逐年而更張。不可墨守成規。不可膠執定見。見日月之炯爍天空。光被世界也。則思與之齊光。見天地之覆載羣生。思垂萬禩也。則思與之不朽。見水之流。山之峙。俱是以變化人之動靜也。則思與之合德。見春之溫。秋之肅。俱足以盛衰人世也。則思與之同造化。究之逐日一新。逐月一新。月月新。年年新。此乃吾所謂年輪變化的人生觀耳。若夫淺嘗之徒。毫無定見。徒知新其衣服。新其魂魄。新其形式。而不新其精神。玆所謂變化。毋寧不變化之爲愈也。嗚呼。自歐戰以還。人人徒知提高人生之價值。增多人生之生活力。然口耳之徒。皮毛之士。其說無稗於人生。反足以牽欺而食人。値此染靑染黃之時代。不識以伯蓀之言何如。

（二）積極方面的人生觀　比來物質文明。天演淘汰。主張實際之人生觀者。無不日人定勝天。宜積極進行。以求飽滿人生的慾望。是固然矣。然積極方面之流極端者。則多無充分的實力。而純盜虛聲。試觀世人之謀一事。營一業也。多不問事之可否。而冒然以求之。求之不得。則有奔走於權勢之門。鑽營於苞苴之路矣。倖而得之。則小人不可大受。自以爲我之資格。而博得如此之地位。則對於人生樂趣。自應謂嘗試之。於是有一飯百元。一衣千元。楚館秦樓。擲簇多金者矣。有營甲第。置田產。嬌妻美妾。列居屋間者矣。一人倡之於前。百人和之於後。卒致水流濕。火就燥。廉恥掃地。道德蕩無。我國今日。所以養成惡濁之社會。腐劣之國家者。皆積極方面的人生觀。有以作之俑也。夫人之壽夭富貴均有命焉。有命。富貴在天。又曰。不義而富且貴。於我如浮雲。又曰富而可求也。雖執鞭之士。吾亦爲之。如不可求。從吾所好。觀於孔子之曰。則人生觀之積極方面。固不能不求。然究不可求之於旁途。倘求之於旁途。則有得不償失者。夫幽厲之爲天子。遺臭萬年。究不如孔子之爲素王也。王莽董賢之爲三公。雖榮一時。究不如楊雄仲舒之閉其門也。齊景之千駟。歿後無聞。究不如顏子原憲之約其身也。況執杓而飲河者。不過滿腹。棄室而濡雨者。不過濡身。凡事之盛衰變遷。轉息歸諸刹那。去歲之郭松齡姜登選將軍。可稱爲一世之雄者。而今安在。反身靜觀。固不必積極於得。憂傷於不得。余之積極方面的人生觀。但原乎天人之性。核乎邪正之分。出處不違於時。浮沈不同乎世而已。意外之求。都所不計。客其有以許我否。

（三）消極方面的人生觀　立天下之道。曰陰與陽。立人之道。曰柔與剛。剛者貞固足以幹事。積極之謂也。柔者沈謙亦可有爲。消極之謂也。然消極方面的人生觀。流于極端。則有因循萎靡。萬念俱灰者矣。是以此念之在西夫西婦也。則有經溝瀆者矣。此念之在豪士也。則有搔首問天。拔劍斫地者矣。此念之在騷士也。則有吞聲詠歎。呻吟含嗟者也。觀於文王拘而演周易。仲尼阨而作春秋。屈原不遇。則披髮行吟。而作離騷。賈生不遇。則痛哭流涕。而策治安。餘如宋玉之賦。韓子之書。皆抑鬱牢騷。不得已而爲之者也。此種之消極。最足引人之悲觀。歷覽古今中外之大英雄。大豪傑。能制服此消極方面的人生觀者。則必能成就大業。建樹偉功。不能制服此消極方面的人生觀者。則必流於夭折。流於殘狂。流於虛妄。流於妄誕。其者爲大言以罵世。立小說以鍼時。其抑鬱無聊之思。忿懣不平之氣。固不得不爲千古英雄。同聲一哭也。我之生二十九載。不沾沾於積極。亦不感感於消極。故無所爲快。無所謂不快。無所謂樂。無所謂不樂。吾襟懷磊落。則淸風明月。春蘭秋菊。皆吾之樂境也。吾心地坦白。則鳶飛魚躍。水湧雲開。皆吾之快境也。吾性行高超。則泰岱之崇峻。河海之波瀾。皆吾狀壯美之情操也。吾視聽聰明。則秋毫之末。片面之言。皆吾鍛鍊之好敎師也。吾又何憂焉。又何疑焉。又何感焉。又何懼焉。客聞言乃辭不敏曰。余知罪焉。乃瞿然退。

客旣請辭。時鐘已鳴十二下矣。余顧視學子。均已酣睡。遂爾振我禿筆。搜索枯腸。拉雜述之。文方脫稿而睡魔來催。遂將筆硯橫陳。不之料理。則陶然入夢。夢中猶疑與客辨論。若河決東流。而西注。滾滾不息。翌日晨起。已晴光萬里。紅日三竿矣。（完）

遊記

▲閩朝覲攷察日本實業教育記略（二）

予所參觀之各大工場。其資本均在數千萬數百萬以上。至少亦不下百萬金。何其鉅耶。然溯其創立之初。多則不過數萬耳。甚至有爲一二人獨立經營之極小家庭工場者。其後逐漸擴張。逐漸研究。以迄於今。其所以發達如現在之規模宏壯者。亦非一蹴而進也。至考其發達之歷史。其間均歷幾許之艱難。遭過多少之事變。幸賴其當事者。有堅忍不拔努力奮鬥之精神。與夫國家當局地方士紳之輔助。始底於成。凡此諸點。實爲我國一般經營實業者之大好銘箴也。

我國近來年有志者多鑒於外貨之充斥。利權之喪失。因而創立工場。希圖補救者。頗不乏人。然每多失敗者何也。蓋於創辦之初。鋪張過大。又不加研究。不講充實。一旦破綻發露。國家社會又不從而援助之。倘當事者志行薄弱。不能堅忍奮鬥。則終歸於一蹶而弗振。是以日本經營實業之政策之精神。誠爲吾國經營實業者之先河也。（未完）

藝談

▲說賞鑑（丙）

賞鑑之學。於藝術之發展上。有至大之關係。蓋人必先精於賞鑒。然後始足以語於書畫也。世人有謂賞鑒不難。但能多看舊物。即可歡領神會者。雖然。多看舊物。固爲賞鑒之一助。而所謂眞正之賞鑒又不僅于多看已也。吾嘗以劇藝譬之於書畫家。與賞鑒家。蓋書畫專家。譬之於名角。不問其爲譚爲汪爲孫。要在各精一派。至於賞鑒家。則有類於琴師。琴師只限於無喉至於各派之唱法。以及生旦淨末之腔調。固無不爛熟於胸中。故名角之藝。多得於天。琴師之藝。多得於學。書畫家與賞鑒家亦猶是也。書畫家必資乎天才。而益以學。若賞鑒家。則無天才可言。純粹以經驗與學識而得來。故無有專攻一體之書畫家。萬無專攻一物之賞鑒家也。賞鑑家必無所不通。無所不覽。不第於書畫二藝。能鑒別諸家之派別。以及某時之書畫爲何種筆墨。素。即一切金石磁片古代美術。均應詳爲攷訂。精加鑒別。其學至難。決非任憑己見。褒甲貶乙者所能同日語也。近來書畫家。日形其多。而眞正之賞鑒家。反日少。以此等學問。不由實際入手。加以多年之研究不易成功也。

書畫家可以立預定目的。專學一體。賞鑒家則不可立預定目的。特有成見。人即以其從事搜羅者而欺之。蓋眞物聚於所好。而贋鼎亦聚於所好也。骨董商之欺人。不欺外行。專欺內行者。投其所好也。故立意搜羅某種物品。早以啓人欺騙之端矣。蓋鑒定之學。至精至微。不積之以年月。佐之以金錢。不易成功。惟時時研究。不專一物。（若欲著述以專爲要意在鑒賞以博爲趣）但憑機緣。遇則購之。雖不免有濫而衫之加身。而受騙之程度。則極爲小數也。此亦賞鑑家所不可不知也。

戲評

▲亞細亞之光（儒弓）

▲德國製長篇古代史劇

▲釋迦之一生泰戈爾指導扮演

電影一物。由娛樂的滑稽片。漸漸入於藝術文學的大製作。吾前已屢言之矣。目下歐美各國。不惜鉅資。創製鉅篇。凡世界有名之文學家戲劇家。以及特等名優。莫不趨重斯道。古代各大文豪之古典的詩歌。不能上於舞台者。今日咸能以電影扮演之。如且帖之神秘曲。即其一例也。」

電影之製作業者。目下所注意者。實爲古典文學。而尤於古代文明三致其意。蓋吾人於古代文明。只能洄環詠歎。爲夢寐之思而已。若欲令其實現。再渡演於人間世。使千百年後之人民。恍如置身千百年之上。是將何由而致。亦惟有利用科學。集多數大學者之心思攷據。又經多數名優之体會扮演。然後攝入電影。放於銀幕。而先民之文化。往古之實蹟。吾人可得身經而目覩也。嗚呼電影之業。豈不偉歟盛哉。

中國爲東方一大古國。其古代文明之應宣傳於世者多矣。獨以軍閥當國。盜賊橫起。大好山河。日事破壞摧殘。新文明無可言。舊日文明毀滅。有心人思之。唯有憤懣不平。對天長歎而已。

不意西方之德意志。以戰敗之國家。人以其永無恢復之日。殊不知德人之恢復。不僅在其國富。且於文化之進步。實爲其他各國所望塵弗及者。欲不令吾人驚歎不可得也。彼等之電影公司。現在對於世界文明古國。頗欲攝製長篇大作。經營探討之結果。卒成一千古不磨之鉅製。題爲『亞細亞之光』。

『亞細亞之光』何劇乎。非一般所謂戲劇。乃舉世所歸依。釋迦牟尼一生之傳記也。亦古代文明史之一部也。此篇之製作者。爲德國頁米爾加公司。其指導者。則印度哲人泰戈爾詩聖也。孔子釋迦耶穌。謂之世界三大聖人。耶穌之傳記。於電影已有完全之製作。今復有釋迦之詳傳出世。獨吾孔子之事蹟。無人以電影宣之於世界。此無他。非孔子之不幸。乃近世中國之無人而已。無人之國。不亡何待。

『亞細亞之光』。在大連演映數日後。今已移至旅順演映矣。東方民族。爲佛弟子者多矣。今有此書出世。吾人豈可以不觀。目下吾已謂之日本友人。亟盼其來奉一演。大約在旅順演完後。即到奉天映演。慰吾人之渴望。故不憚詞費。一爲介紹之。並以警醒國人曰。佛曾爲吾人再降臨玆世矣。禍國者。不問其爲誰。將來必入地獄。惟有革面洗心。盡心於愛國愛民振興文化事者。在天堂中。始得佔一席地耳。

閒話

▲社會的心理（阿遜）

近日京滬的報紙。嘗載有社會心理的測驗。所擬標題。亦極爲新穎有趣。茲不避續貂之嫌。仿其體例。亦擬上幾個標題。請諸君測驗測驗。

（一）吳張兩個。勢均力敵。你盼望那一個專權。能整理中國大局。

（二）國軍聯軍。一樣的軍人決鬪。你願意那一方戰勝。可算是公道之平。

（三）護憲護法。各有主張。你願意擁護什麼。

（四）軍閥。政客。官僚。你願作那一種。或是實心都不願作。願作一個平平正正公公道道的老百姓呢。

（五）或聽傳說。或看報紙。你願意風平浪靜。無事無非的好。還是喜歡聽一聽戰事。看一個奇怪的新聞呢。

（六）你娶老婆。願娶一個自由戀愛風風流流的時髦女學生。還是願娶一個幽嫻淑靜拘拘謹謹的舊家女呢。

（七）你贊成共妻呢。還是反對共妻呢。抑或你贊成共人的妻呢。是反對共你的妻呢。

（八）社交公開。男女都自由戀愛。你願有男子與人家女子戀愛呢。還是願自家閨女。和人家戀愛呢。

（九）一男一女。一同在路上行走。你注意男性的。還是注意女性的。

（十）閱報諸君。你喜看政事新聞。是喜看神皋雜俎。以神皋雜俎說。你喜看莊重的。是喜看詼諧的。

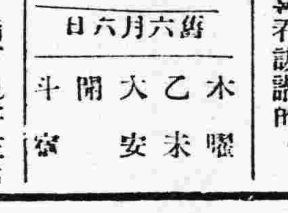

七月十五日
舊六月六日
木曜　乙未　大安　閉　斗　室

▲一白之人見好於」而不見好左右之日西辛乙吉▲二黑之人徒顧前儘致疏日前之日宜愼北南艮吉▲三碧之人努績露顯之日惹勵勿怠爲第一北坤壬吉▲四綠之人愈動愈陷深淵之日注意注意坤丙北吉▲五黃之人運氣似吉實務不甚進之日北東西吉▲六白之人因誤聽致惹意外口舌之日南艮坤吉▲七赤之人勿操姑息手段雖一意以誠作事南東辛吉▲八白之人務廣而荒之日宜重守本業丙辛東吉▲九紫之人雖有幾許艱煩大體上進行吉東丙乙吉

廣告

利亞健胃散

胃腸肝膽乃消化飲食攝取滋補之要具務宜精心愛護善爲調理始克各盡其職血液藉以補充體質藉以健康是以對於食物須十分小心否則一處受病影響全身體質因之消瘦精神因之疲乏繼之胃疼脾寒食積氣積澎悶漲滿嘔惡腹痛腸鳴泄瀉諸患相因而至本號按德國最新藥局方製成健胃散一種專能消食化水平肝舒氣開胃潤腸舉凡育道諸症莫不藥到病癒立奏神效每洋盒現六角

小西關大井沿
奉天利亞藥房監製

新發明第一牌。一種煤油機。一不用電。二不用燒頭。三不用火油。只用一種洋油自焰。較比別牌。發動機。三分之一省

大阪發動機製造株式會社
滿州特約店

電動機　石油發動機　吸入發動機　精米機　紡織機

機械商　三省洋行
奉天八幡町一番地
電話長五〇

奉天德商　和利洋行廣告

新到
煤油　發動機　保險　銀櫃
如蒙光顧無任歡迎
地址小西門內　電話中一五四三　日一一九三番

奉天鼓樓北
營業種類　一　鐘表眼鏡　修理材料
有嘁洋行
抱定宗旨　一　貨眞價實　零整批發
環球第一
最佳
本廠自製

招聘事務員廣告

本會爲增進會務擬招聘事務員一位須素廣交遊熟習南滿各處人情地理者方爲合格蓋因此職專司在外招聘介紹員及設立分會等事優給薪金旅費有願充斯職者請投函本會或親到本會接洽均可

駐奉萬國儲蓄會許立溥啓

451

亞傑氏 藍色補丸

藍色補丸。原名補腎聖藥。歷年暢銷中國內地各省。及南洋羣島。法美等國。蒙北京內務部。化驗有效。批准立案。發給証書。特許專賣。中西各醫士。證明此丸。功能扶陽補腎。回復青春。添精益髓。强壯筋骨。常服開胃健脾。增進飲食。並能解除腸胃毒質。滋生新鮮血液。確有經驗。不寒不燥。四季可服。並無服後上火之患。稱爲補品中之聖藥也。

◎扶陽補腎回復青春

藍色補丸主治各症列後

返老還少　陽萎不舉　遺精早洩　夢遺滑精　精液減少　神經衰弱　淫情缺乏之症　生殖器發育不全　身體虛弱　早老　老衰　視力減退　腦力衰弱　記憶力減退　女子月經不調　月經痛　月經過少　月經不至　情慾減退　陰戶發育不全　不姙症　子宮寒冷　交接時快味不感　動脈硬化　毛髮早白或稀薄　脫毛　顏面早衰

每盒定價大洋一圓二角

每打定價大洋十二元

招聘外埠代理印有說明書函索即寄各埠均有代銷處無代銷處可將匯欵至本號函購原班郵件不加郵費

中國總經理處哈爾濱道外新市街縣署對

珠淵藥房謹啓

必博先方之滿足

中元之贈答品

列毛拉

三矢汽水

平野水

由地下一千尺之地層涌出天然水善醫生命之渴洵唯一之好飲料也

日本容器鑛泉株式會社

大王牌精米谷子機

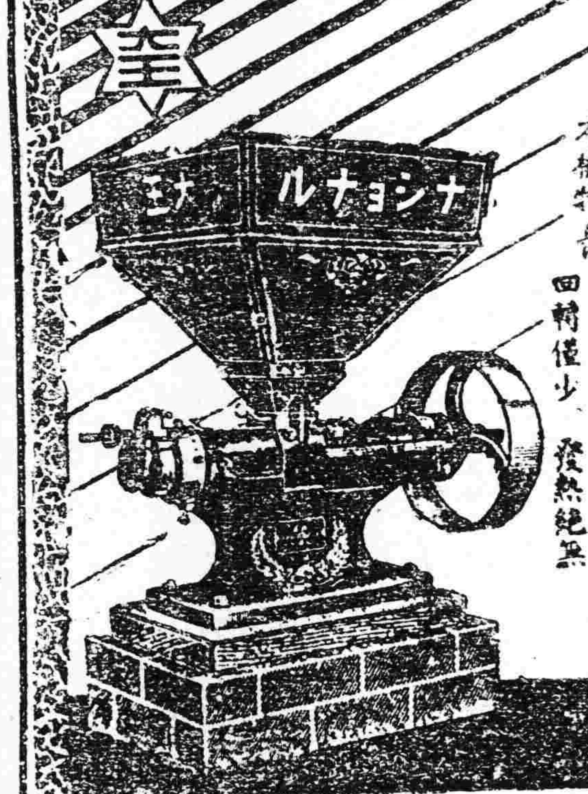

本機特長　絶對無砂　精白佳良　回轉僅少　發熱絶無

奉天 同天洋行

營業所 總行在日站琴平町六乘路

電話一四二番

鐵道　鑛業

諸工業用機器

諸工具及材料品

發動機　電動機

瓦斯機　瓦斯爐

銅　鐵　鋼

洋灰　漆　油

機器油　皮帶子

金庫　衡器

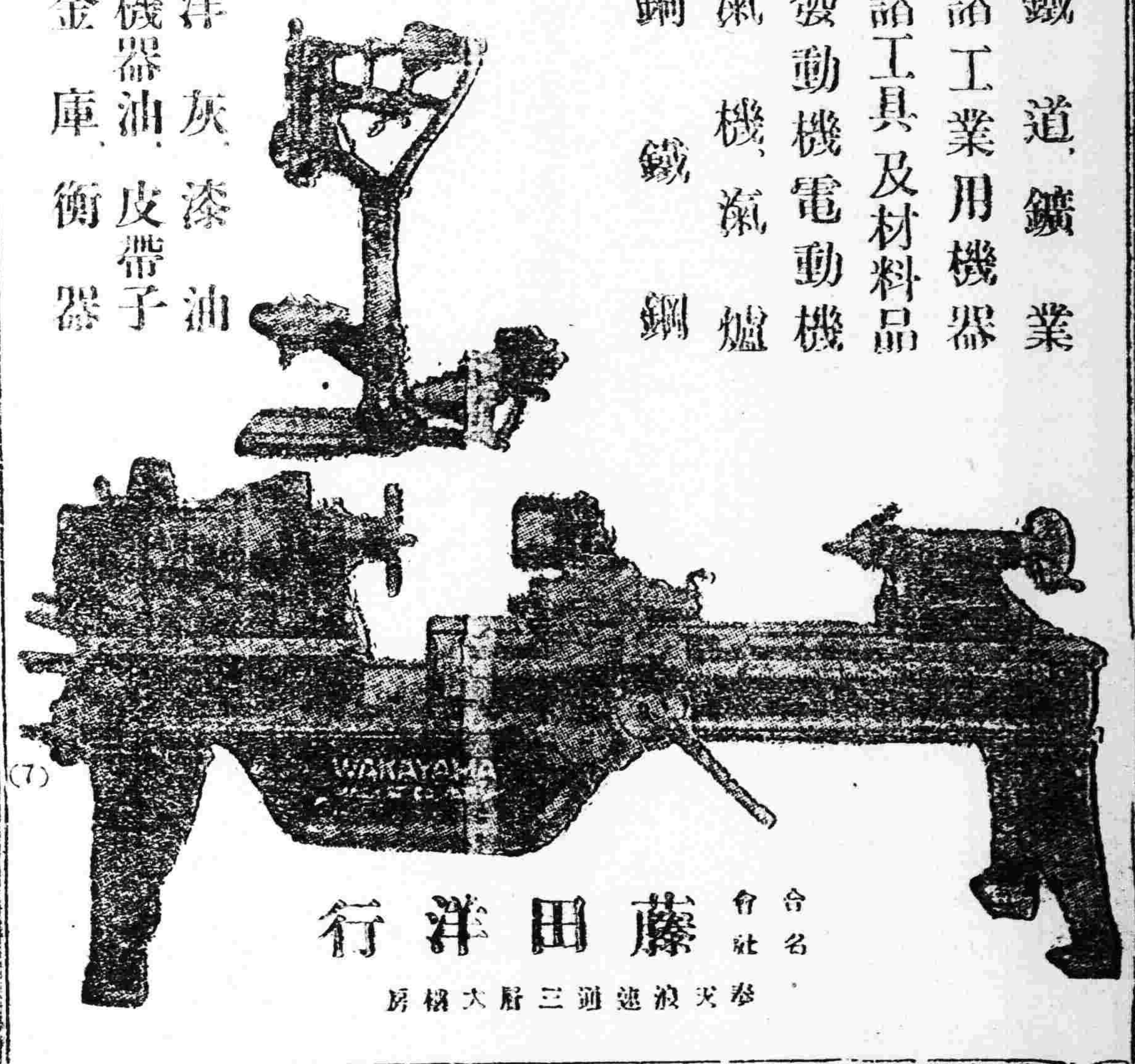

合名會社 藤田洋行

奉天浪速通三層大樓房

頂上織女香皂

小野田洋灰公司 大連支社

PORTLAND-CEMENT TRADE-MARK REGISTERED ONODA CEMENT CO. LTD. DAIREN BRANCH-WORKS

大連市外周水子

電話長七〇八五番

本社　山口縣小野田町

平壤支社　朝鮮平壤府外勝湖里

愛知支社　名古屋市熱田町

創立　明治十四年

資本金　金壹千四百八拾萬圓

諸積立金　金貳百四拾七萬圓

年產額　參百五拾萬樽

內外一手販賣店　三井洋行

小野田洋灰之特質

一、富豐有含○○○酸珪灰石

二、受無凹堅○○○力強[illegible]

三、秀質特數○○○容內質品

奉天德慶增藥局

神效補天丹

主治先天不足後天虧損諸虛百損五勞七傷脾腎兩虧飲食無味四肢困倦筋骨酸軟面黃肌瘦咳嗽虛喘補髓[illegible]潮滋常出涼汗長陽種子燥丹用壯元陽滋補下元之神藥也　每觔定價奉洋九元六

虎骨延壽酒

主治遠年近日腰腿疼痛半身不隨口眼歪斜左癱右瘓手足麻木兼治婦人經脈不調乾血勞傷子宮寒冷久不受孕以及虛勞等症並皆治之常服者延年益壽長生不老之功每瓶半觔定價奉洋四元

加味二仙丹

夫腸風下血者乃大便出血故也因臟腑蘊積濕熱成毒風邪留腸胃流熱氣血逆亂榮衛失調不能攝血歸原日久不愈氣下陷面色萎黃不思飲食無論[illegible]後遠年近日服之神效每丸價洋五角

烏鷄調經丸

主治婦女經脈不調赶前錯後或多或少或色淡如水黑成紫塊崩漏不止赤白帶下經前腹痛四肢無力以致經寒經閉滿腹積塊陣痛不安子宮寒冷久不受孕患此症者服之無不神效每丸定價四角

虎骨熊油膏

此膏善舒男婦之血中結風寒難換筋骨痛疼癥瘕痞積化積磨堅男子腎虛寒腎痛氣手足麻木腰腿困酸無力婦女經閉子宮寒冷久不孕育小兒乳食疳痞蟲積偏墜等症此膏效驗甚速每張價壹元四角

回陽化陰膏

此膏專貼陰症之類如瘰癧鼠瘡流注痰核石疽乳巖失榮橫痃海底髮疽毒皮色不變之惡核陰痞以及疔毒惡瘡魚口便毒等症皆能治之凡用此膏如瘡破者能發毒生肌未破者內消兩愈每兩洋五角

本號開設奉天小北關白塔寺東以上各藥東省城各鎮均有代理外埠函購郵費自備

中國電話二百九十二號

房氏安神丸

[illegible]

奉天小北關白塔寺東　德馨譯

中國電話二百九十二號

代理雷允上六神丸　獨秘玉樹神油

中國電話　電綢緞部四九七　批發部四九九　軍服部五〇〇

奉天中街省城 同義合綢緞呢絨布莊廣告

駒光馳隙　轉瞬和往著來時序已遷　敝號諸貨因之亦須　現已運到　夏季應用各種羅葛紗絹花式新奇顏色姣鮮　以及最新式　女士雨衣斗蓬　價値猶爲克已　各貨樣名不一　繁多頗難枚舉總之應有盡有　無美不齊　敬特聲明　以迎各界諸君採取　倘蒙外埠函購　郵費包皮統歸敝號自理　聊酬遠道惠顧之勝意矣

請看空前絶後之大減價

敝行自入夏以來爲優待各界主顧起見施行特別大減價一個月由西歷七月一日起將各種貨物照原價折扣百分之廿至百分之四十（係現金交易除賬不在此列）敬告惠顧諸公速爲駕臨敝行幸勿失此良好機會爲盼

奉天日本站城內四平街　仁太洋行　仝啓

德國西門子電機廠

謹按電氣事業在選擇機首品敝廠對於辦電氣事業諸君極願貢其一得之愚凡關於電燈電話電車自來水鐵路開礦及各種實業工廠應用機器電機倘承垂詢必竭誠奉答幷可代爲設計此外幷備有各種電料現貨均屬德國本廠最精物品倘祈不吝玉趾惠臨參觀曷勝榮幸

本城商埠三經路路東

中國電話一五三五號電報掛號六零零七

盛京時報
大連版
大正十五年七月十五日
第十五號

社論

本版不談政治的原因 (李文權)

大凡一張報。多半是滿篇政治。什麽張作霖呀。吳佩孚呀。馮玉祥呀。又是什麽財政呀。外交呀。軍事呀。政界上的升沈呀。現在的偉人軍閥。氣象萬千。說到政事上。又是因循敷衍。朝三暮四。說到黨派上。更是此恩彼怨。報應循環。偶然得了新聞。不是左袒。就是右袒。並沒有可靠的消息。甚至爲人利用。毫無益處。我平日的主張。沒有好社會。不能有好國家。並不是國家不好。隨便搗搗亂。可以把國家改良的。所以發刊了十年的中國實業雜誌。宣傳了五年的中一通信。又辦了二十年的文化事業。從不在政治上作文章。打算把社會人心。改邪歸正。再把實業教育。事事提倡。這是我髮白眼花。金盡裘敝。唇焦舌爛。筆禿墨乾。如今對於大連版。仍是不變方針。努力向前。況且是個星期附刊。七日只有一次。近年政治上的變遷。往往事隔七日。又換了一兩回局面。比如今天和好。下禮拜已起戰端。今天組閣成立。下禮拜已經下台。今天作要人。下禮拜已經亡命或是逮捕。若是日報。天天有些新聞。五光十色。却也是一種熱鬧的材料。若等到第七天出版。早成了陳穀子爛芝麻了。我小的時候。寫到山中方七日世上幾千年十個字。我還不信有這樣的事。如今一看。眞是山中方七日世上幾千變了呢。我的宗旨。既然注重社會道德。所以我對於政治。絕不肯附和搗亂。能在社會上作一番事。庶富教三個字。是我們的根本上的事呢。

汽車之將來 (首魚子)

近來大連瀛車。非常發達。於是大競爭起來。從前市內一圓均一。價值已經不算貴。(由埠頭到西崗子四個人坐車。每人不過二十五錢)後來減價八十錢均一。五十錢均一。現在還有三十錢均一。可說便宜極了(『實用』是坐兩個人。每人只合十五錢)。照這樣說起來。我看不能長久。有幾個結果。

一、競爭減價。利益太薄。發生幾種流弊。行走太快。容易傷人。機器也太費。須常修理。半途發生故障的。是常有的事。競爭到了極處。必然因資本關係。小資本的。不能支持。日後歸一兩家收買。成一個大特辣斯。利歸一個人。鬧得多數人破產。司機生賦閑。流爲敗類。地方上必受大影響。

二、車輛太少。供不應求。有一次我打了十一家電話。全都沒車。大約一個公司。不過三五輛車。沒有十輛以上的。瀛車雖然便宜。可是打電話的工夫。已經去了一兩刻鐘。反不如電車快。又有一次。我打電話叫車。他說就來。等了許久。並無消息。而且不如安步當車。比較的可靠。久而久之。人人必不坐瀛車。現在大連瀛車。統共不到二百五十輛(大字二百十七輛。沙字二十幾輛。小字十幾輛。還有水字的和警署的。統計不過二百五十輛。其中還有空號)。實在營業車不滿一百輛。公司却有十七八家。如何能發財呢。

三、大連地方。固然不小。電車馬車人力車。已經很多。沒有瀛車。也不患徒步。現在因爲便宜。坐個瀛車。出出風頭。並不是非坐瀛車不可的事。這樣說來。瀛車將來只有減少。不能增加。或者減價出售。多幾家買作自用車。現在不添車輛。似乎不够用。可是添了車輛。一定沒有許多乘坐。我認爲不是發財的營業。

凡作一事。固然要有進取奮鬬的心。不過也要從根本上想想。(一)大連共有多少人。(二)能雇瀛車的有多少人。(三)有必要雇瀛車的是多少人。(四)自己的資本能有多少。這不是盲從的事。我認爲將來的瀛車。是很危險的營業。應該取締的取締。應該限制的限制。不是虛張聲勢。就算是大大連了。就算是大連復興了。沒有進取奮鬬的心。固然不能作大事。在大連的日本人。都有進取奮鬬的心。偶有終歸失敗。就不從根本上想想。事事如此。也不專是瀛車。

赤臂 (蕭上人)

天下不公平的事。古今中外。幾如恒河沙數。說一年也說不淸楚。鄙人既無才無學無識。又無財無勢。何必去說他呢。本版宗旨。不談政治。但是無論是中是外。凡關於社會的事。未免有點多嘴多舌。鄙人在北京時。每到夏天。見戲館子看戲的。以及街上挑葱賣蒜的。赤着臂的很多。鄙人頗不以爲然。後來見警廳出示禁止。實在是先得我心。又見街上來來往往的。日本人。西洋人。就是極熱的時候。也沒見過一個赤臂的。眞是文明國的人。文明人的文明事。令人佩服。迴思我中國。億萬年禮義之邦。免不了赤臂的惡習。實在自慚形穢。有個朋友和我說。你知道外洋的風俗不知道。我說我是頑固人。我又沒出過洋。我不知道西洋的風俗。朋友說。怨不得你。少所見多所怪呢。西洋的風俗。重女輕男。西洋的人性。男的不怕熱。女的怕熱。我說西洋重女輕男的風俗。我倒聽見說過。若說男的不怕熱。女的怕熱。這句話我沒聽見說過。明明是你造的謠言。朋友說。我這話。不但不是謠言。而且有眞憑實據。你到了夏天。在街上留神瞧。西洋的婦人。時常有露着心口。光着兩隻胳臂。滿街上行走。那不是女的怕熱的眞憑實據嗎。若說是赤臂不文明。不赤臂是文明。何以男的要文明。女的就可以不文明呢。故此我纔說是重女輕男。說是男的不怕熱。女的怕熱。朋友說的這一篇話。我雖不以爲然。我却沒話和他辯論。只好在不公道的事裡頭。又添上一件。是男的應當受熱。女的不應當受熱。

▲蕭上人的話錯了。中國人是不文明的。西洋人是沒有不文明的。也不止赤臂一件事。編輯者注。

丐 (一知半解生)

丐字是求人的意思。和乞字相似。求人幫助。本來和乞丐差不多。不過有一個界說。爲公益的事求人。無論是社會上教育上。勸人出資。肯實心任事的去辦。這就不是乞丐。若是求金錢自己享用。無論是什麽人。我看和乞丐差不了多少。古人有丐詩丐文。在科舉時代。有一種文丐。各處衙門的賬房。都有這項支出。就是舉人進士翰林們。到了一省。先拜同鄉送一本硃卷。一把扇子。一副對聯。過幾天再去辭行。少不得各家送錢給他。賬房裏就寫了一筆文丐若干。如今沒有科舉。少了一個文丐的名詞。恐怕如今有了文丐。不但沒人送錢。還怕要賠錢呢。如今伍子胥再吹簫。反到吸了一肚子的風。也乞不着什麼。

心理研究

我羡慕人家…不求

我羡慕人家。有一兩個安分守已的兒子。不求他成家立業耀祖光宗。

我羡慕人家。有三五間小房子得以容身。不求那高樓大厦美輪美奐。

我羡慕人家。囊中常有三五十元錢。不求那腰纏十萬。

我羡慕人家。每日三餐定時刻吃飯。不求其酒食徵逐。酒池肉林。

我羡慕人家。門外無催租剝啄之聲。不求有格外的幸福。

我羡慕人家。有四時的粗布衣裳。不求那滿身的文繡。

我羡慕人家。平平安安的不受驚恐。不求有非分的好處。

我羡慕人家。每月有一定的收入。不求那驟富發財。

我羡慕人家。老少男女都在軌道上走。不求有奇才異能。

我羡慕人家。事事有一定的秩序。不求其比別人强。

滿鐵決算報告

六月十九日。南滿鐵路在東京開第二十五回股東大會。十四年度決算報告。現已公布。照譯如左。

貸借對照表

資本金。金四萬四千萬圓。

內 已交股本 三萬八千萬圓
未交股本 六千萬圓

資產之部

項目	金額
未交股款	四二、八〇四、〇〇〇〇
興業費	五九八、七二五、八五九、六九
生產物	三、七五、六一六、三
貯藏品	一三、二〇三、二一〇、一六
有價證券	二七、九八〇、三七二、七五
郵費印花	一一、一四八、八九
外國貨幣	一三、一〇九、五
現款	二九二、二四〇、六三
存放	二三、一六四、五三三、〇六
貸款	六六、八七二、九七八、六八
他店貸借	一、四四二、〇七、九一
證券貸借	三、五三四、三〇、一五
保證金	九〇三、三〇三、〇八
他行証券	四、一三、九八一、八〇
匯兌	一七三、二三三、一三
未收款	三七、四二三、四五四、七九
暫記欠款	一六、九三八、三三四、六九
工務賬目	三〇九、六七一、七七
工場賬目	七〇四、二八、一八
社債差額	一三、三五八、四四六、六九
合計	八四四、〇七四、三三〇、四二

負債之部

項目	金額
股款	三八〇、〇〇〇、〇〇〇、〇〇
法定公積金	一四、〇一二、七四五、一六
特別公積金	五八、四〇〇、〇〇〇
社債償還公積金	四九〇〇〇、〇〇〇、〇〇
社員退職給與公積金	一〇〇〇、〇〇〇、〇〇
社債金	二四三、七五二、〇〇〇、〇〇
他店貸借	一、五七一、九八一
證券貸借	八八二、〇〇〇、〇〇
保證金	二、八三九、五九〇八
匯兌	三五八、一〇六
社員儲金	一、〇五四、七九五、八四
社員身元保證金	二、七五一、四六〇、二一
社員共濟金	四、〇八、三七七、八一
未付款	一〇、九七、六〇〇、九八
未償還滿期社債金	三、一四四、二〇〇、〇〇
暫時存款	三、六四二、五五四、七六
前年度滾存金	七、六五、九一三、六六
本年度利益	三四、八六五、二八〇、〇六
合計	八、四〇七四三三〇、四二

紅利計算書

一金三千四百八十六萬九千二百八十圓零五錢 本年利益

一金七百零六萬五千九百一十三圓六十六錢 前年滾存

計金四千一百九十三萬一千一百九十三圓七十一錢

內

金一百七十四萬三千二百六十四圓零一錢 法定公積金

金九百三十三萬七千七百零八圓 政府官息

金六百四十萬圓 政府外之股東官息(年六分)

金四百二十六萬六千六百六十六圓六十六錢 政府外之股東紅利(年四分)

金五百萬圓 特別公積

金七百萬圓 社債償還公積

金五十萬圓 社員退職給與公積

金五十萬圓 職員賞與並交際費

金七百一十八萬二千五百五十五圓零四錢 明年度滾存金

南滿洲鐵道株式會社

社長 安廣伴一郎
副社長 大平駒槌
理事 男爵 大藏公望
理事 森俊六郎
理事 安藤又三郎
理事 入江海平
理事 梅野實
理事 岡虎太郎

以上計算經監事通過

監事 馬越恭平
監事 永田仁助
監事 原富太郎

文苑

▲答蓋隱 (胡子晉)

其一
蓋隱慣傲人。山居誇雜詠。武陵在人世。嬖盤吾猶病。

其二
文酒亦謝絕。清福足林泉。世網吾□悔。勞人將白顚。

其三
夢入金龍山。山靈假拒我。此中即仙境。未許食煙火。

其四
山人動吟興。興自山中出。祇聞野草香。那解入林密。

其五
白雲抱幽石。小魚漾微波。此外一無見。滄桑已幾過。

其七
世界現花花。勞人幻草草。百年一彈指。那辨幼與老。

其八
吟倦髭在襟。睡醒書在手。南窗晝亦佳。薰風飽消受。

大連版啓事

凡在大連購買盛京時報者當然奉送大連版不另收費。若非在大連之人或在大連而單購大連版者請電話或惠函與大連山縣通三十八盛京時報支社訂閱(電話八三〇四)
單購大連版者每星期一紙每月只收費日金十錢。外埠購大連版者連郵費日金十二錢。如有登廣告者請電話八三〇七(或八三〇四)自派員接洽。

市長被控第一審

菊田鉢之助等十八名。因強制徵收遊興稅問題呈控杉野市長一案。九日午前十時半。大連法院在第一號法延開審。左座判官主判。川畑長島兩判官陪席。原告代理古賀辯士。被告代理小野辯護士。以及大連市代理之岡野辯護士皆到庭傍聽。人愈來愈衆。幾無立錐之餘地。監督官之民政署亦派藤井地方課長往聽。首由小野辯護士陳述大連市依法執行強制處分。並未違法且杉野耕三郎本在市長之公職。又非個人之資格。而關東與佐藤乃承上司之命而執行職務。故不負其責。次由岡田辯護士陳述。

本事件係關乎行政處分之適不適。故不屬於司法裁判。而屬於行政裁判。且大連市依據國稅滯納處分之例辦理。於法理當然無所抵觸。

正午閉庭。下次定于八月二十三日開庭云。

瘋漢坐汽車

十一日(星期日)。上午十點十五分。大和旅館前。有一位中國官紳。從旅館出來。等候電車。忽來『一四五』號瀛車(自動車)一輛。司機生的左邊。坐一不滿三十歲的日本男子。身穿黑洋服。探首出來。向那中國官紳。說一句『你個麻大巴子』瀛車轉向南山方面而去。那中國官紳。並不認識該人。何得開口便罵。記者以爲那日本青年。一定是有瘋病。再不然。不懂得這句話的意思。常聽人家說他。他在那裏默頌。再不然。以爲自己是支那通。練習語言。車中並未坐人。只有他和司機生。所以隨便說說。這與人格有關。不知瘋漢明白人格兩個字麼。

碧山莊排房

求雨得雨

大連附近。天久不雨。旱魃爲災。大連民政署。定於十日上午八鐘。在大連神社求雨。同時大連市。也當仁不讓。同時舉行。在沙河口神社求雨。上午十鐘居然下雨。至下午八鐘止。惟雨量尙嫌不足。

海水浴開始

大連黑石礁海水浴場。於七月十一日開始。並有各種餘興。中央公園。保健浴場。十一日開始。

大連中心各航路的日本船

茲調查大連中的各日本船航路狀況如左

線名	船主	回數	受命官廳
大阪大連線	商船	八	遞信省 陸軍省
大連上海線	大瀛	九	無
大連天津線	大瀛	一一	無
大連龍口線	大瀛	六	無
大連芝罘威海衛線	共同	五	關東廳
大連芝罘威海衛仁川線	共同	四	朝鮮總督府
大連芝罘線	政記	一五	關東廳
橫濱牛莊線	近郵	五	遞信省
高雄天津線	南船	三	臺灣總督
高雄大連線	商船	四	同上
支那沿岸北方線	日清	一	朝鮮九洲
長連線	朝郵	一	同上
仁川大連青島線	朝郵	二	朝鮮總督府
朝鮮北海道大連線	島谷	一〇	朝鮮總督
日本歐洲線	商船	一	無
利物浦線	郵船	一	無
漢堡線	郵船	一	無
紐育線	郵船	一	無
紐育線	商船	一	無
北米定航	三井	一	無
橫濱天津線	商船	二	無
南北支那線	商船	一	無
大連內地綫	大瀛	一	無
宇品崎大連綫	田中	三	無
大連香港線	大瀛	一	無

此外還有西洋公司五六家。時常來往。

青年會長未就職

大連中華青年會新選會長龐睦堂並未就職。

希世名著 聊齋四六文集

淄川 蒲松齡遺著

婚啓

代畢刺史與趙晉如啓

雲門閥閱。槐市風流。濯濯豐采。等臨風之楊柳。娟娟才調。擬映日之芙蓉。馬絡黃命。錦韉耀珊瑚之采。雀開晝障。雕榶鉤桂樹之枝。似淮海之閨門。竟齊文名於學士。得瑯琊之家範。猶傳閫教於京陵。安石世家。閑房解賦。太冲才子。嬌女能文。不佞五柳歸來。三刀夢醒。槩書清淡。臥懶雲於何有之鄉。鬢髮婆娑。彈古調於無人之野。讀荷蓑之遺稿。有愧肯堂。龍蝸角之微名。不成立業。小兒才尤謝劣。性更疏慵。似藏綫之才。折一條而俱短。類鼯鼠之智。出五技而皆窮。綫離泮池。便灰心於螢火。既遊璧水。已無志於龍躍。又如陶令多男。羣焉惟知棗栗。深慙荀家八士。小者亦無星辰。總角之痴兒。未能奉雉。弄雛之鈍子。實望乘龍。乃緣月老之功。得入仙神之窟。前訂潘楊於羣從。已覺非倫。又聯秦晉於高門。豈非過望。榮分樾蔭。光映衡廬。數歲來。瀧水大家。半成姻好。十年後。顏山一道。不斷行人。敬布腹心。可勝懽躍。

又與鄒平張啓

望重何劉。門高王謝。風流蘊藉。想漢殿之垂楊。博物洽聞。識豐城之紫氣。試看一門伯仲。個個皆龍。將見滿里芬袍。聲聲燕玉。且聽歸寧弱女。頌母儀於宛若之間。遂因備德賢媛。卜內教於偏憐之際。霞掩錦帳。定有貴客牽絲。香簇畫屏。寧許凡人射雀。不佞老驥伏櫪。蕭騷鬢髮之霜。倦鳥還巢。灰燼偃僂之業。念半生之牢落。有慚晝省金貂。顧廿載之棲遲。祈以豐林臥疏。若小兒慵同稽叔夜。漫擲鴛花。病似沈休文。空親藥餌。傍欄螢火。不臨處士之窗。糊眼神人。冀入主司之夢。才調無能一斗。頭顱猶是當年。父非竇氏之賢。豈能以貴爲字。祖愧超宗之學。寧云得鳳於孫。膝下含飴。漫同珠顆。牀前點頷。愧說蘭芽。念駑駘之庸材。望以逸塵非癸。羨金張之世德。敢云占鳳及之。顧王子安則我妬其年。對衛叔寶而自慚其穢。何意布囊老子。巧合牒上鴛鴦。遂使魚水深情。永結枝頭荳蔻。從此蒹葭倚玉。拂嘉祉於鵲巢。惟願琴瑟調歡。兆休徵於鸞趾。謹此心隨雁往。可知月並人圓。

碧山莊

（李文權）

大連有個碧山莊。差不多人人都不曉得。就是碧山莊中人。也不知道他叫碧山莊。若說紅房子。是人人知道的。紅房上門子的。不寫着碧山莊三個字麼。所以我不能不去調查。不是一個人所說的話。是從各方面實地調查來的。待我一一寫出來。似乎還新鮮。也還有些價值。

碧山莊的名字。非常之雅。碧山莊的位置。背山面海。看見無數的景緻。非常之美。這是個世外桃源。在大連的人。自然知道是什麼所在。可是沒到過大連的人。我不能不說一說。也是大連的一個要緊的所在。

大連是個水陸的碼頭。担任起卸裝載的事。這就是作工的。這許多作工的人。又不能沒有一個收容所了。這碧山莊。就是華工收容所了。華工最多的時候。一萬四千五百人。最少的時候。不過八千人。這些華工。都在碧山莊收容。

碧山莊的面積四萬零三百六十六坪(每坪六方尺)建造房屋。平房五十三層。樓房四十二層。每層各九間。樓房加倍。大有從前貢院試場的形勢。事務所居中央。左右爲倉庫。背後爲三合盛。三合盛。是一個販賣店。白麵爲大宗。每袋小洋二元八角五。這是十六年前的價值。現在白麵漲到四元八九。但是華工所用的白麵。仍是二元八角五。這却是賠錢的買賣。也是平糶的性質。(現在直隸山東的白麵。漲到大洋五元多。比起碧山莊的麵價。差得一倍)。他項物件。衣食雜貨等。都按時價零售。格外從廉。又有許多小舖子。如飯館理髮店雜貨舖之類。鬧着前後左右。

碧山莊的設備。各排住房。都是坐北向南。安着暖炕。冬令不至於寒冷。各排住房。都有廚房。就在入門的頭一間。第二間門內。有華工頭的辦事處。南北兩排長炕。可容二百人住宿。每日所吃之物。白麵餑餑。我調査的日子。因爲大頭魚便宜。居然也吃大頭魚。在飲食上看起來。到也不錯。每天的住房電燈煤炭自來水。只等四錢五厘。(日金四分五。不到半毛錢)飲食每天是二十錢零五厘。(日金兩毛零半厘)。華工是山東人多。占百分之九十。直隸人占百分之零八。本地人占百分之零二。身長體壯。食量極大。又非吃麪食不飽。若不是二元八角五分的麪粉。恐怕一天要吃五六毛錢。我吃了一塊饅頭。嘗了一嘗。蒸的也好。味兒也好。我認爲大連第一的廉價生活。算是碧山莊的麪食。總說是優待華工。從前歐戰的時候。招募華工。又有南非洲招募華工。一時在大連的華工。都也有想到旁處去的。也有想回山東去充當老農的。無如這幾年的華工。都不願離了大連。因爲山東直隸的壯丁。招去當兵。不曉得開拔到什麼地方。再不然。處處都作戰線。或者是潰兵綁過。搶掠一空。或者是重稅苛政。不能耕作。加之以老天不仁。水旱刀兵。蝗蟲瘟疫。物價騰貴。民不聊生。不如在大連的安樂。因此不願意回去。

（未完）

新法門寺

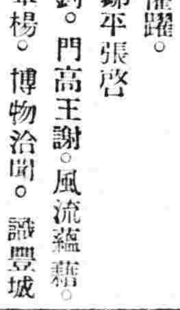

法門寺劉瑾。向趙廉說。你作了一任父母官。百姓無恩可報。弄一張呈子。把你給告下來了。還是新官場現形記。

新慶頂珠

討魚稅的。進門來說。是我。是我。是得我。給你請安來了。問好來了。催討魚稅銀子來了。哎呀。官面的錢。可是不要忘記。

本版啓事

敬啓者。本版蒙各界歡迎。超出豫想。乃更加奮勉。以副閱諸君者之期望。近日日本人方面。定購本版者。日有數起。或一份二份。多者某君購七十份。皆因本版內容。用淺近文字者多。且多關於社會道德常識之筆墨。易於入目。故尤爲外國人所愛不釋手。每星期四出一紙。每月只收日金一角(金十錢)凡以下各人等。皆宜手披一紙也。

研究漢文或官話者。
研究中國戲曲者。
研究中國風俗者。
研究中國民意者。
欲知各地情勢者。
欲知旅大眞相者。
欲知瞻期及各項經濟統計者。

觀本報一紙。勝於讀十年書。信非虛譽。出資有限。收益無窮。望閱者鑒諸。

大連山縣通盛京時報社大連版啓

曼倩偷桃

偷桃

第三場

康甯　東方朔　神茶　鬱壘

（康持竿上引）看守蟠桃。每日裡快樂逍遙。（坐介白）我乃康甯是也。奉了西王母之命。看守桃園。只因蟠桃成熟。聖母兒喜賞我美酒。不覺吃得醺醺大醉。且喜此地乃是上界。漫說沒有閒人到此。就是猿猴飛鳥。也不敢來窺探。待我養養精神。睡睡一回。呵呵哈哈。（東方作偷兒狀上）（白）園門無人看守。設我溜進來了。也不知那顆樹的桃好吃。待我看來。（望介）暖呀。那旁桃樹底下。睡着一個人。萬一驚醒了他。聲張起來。反爲不美。我索性將他喚醒。用言語將他支開。然後下手。（取康手中竿介）（康驚醒起介）（白）呀你是甚麼人。（東方白）我是活人（康白）那個不是活人。（東方白）你聽錯了。我是華人。（康白）園門口有牌示。不許華人入內。快快出去。（東方白）你不要瞧不起我華人。當初周穆王天子。駕坐馬車。周遊天下的時候。西王母得了信。立刻出院迎接。並且在瑤台之上。朝夜大餐欵待。恭維得了不得。當初我的諸譯官。（東白）你既然做過譯官。也應該有個名姓。（東方白）我從東方來。就姓東方。今天是初一朔日。我就叫朔。（康白）你叫東方朔麼。（東方白）是的。我叫東方朔。你這裡的人。知道我的不少。我還認識一個壽星。（康白）那可不是外人。壽星是我家大哥。（東方白）你是壽星的令弟。失敬失敬。（康白）好說。我弟兄五人。一曰壽。就是我大哥。二曰富。三曰康甯。我就是四曰攸好德。如今止剩四個了。（東方白）第五的呢。（康白）考終命了。（東方白）令兄壽星。現在可好。（康白）好。他開了一個人壽保險公司。都是我二哥的資本。倒發了大財。就是庸庸碌碌。毫無能爲。止得在此。看守桃園而已。（東方白）你這裡的桃子。結得好嗎。（康白）那何消說得。可惜你沒福氣。不能吃一個。（東方白）呀。吃桃子還講福氣嗎。（康白）哼。你這個人好不糊塗。你自已想想。你那裡連個桃源也是沒有。那裏還配吃我這裡的桃子。（東方背介）（白）聽他說話。是一個傻小子。我可把他宛走。（問康介）康甯哥。桃子我也不想吃。走得口渴了。向你討杯茶罷。（康白）沒有沒有。（東白）你怎麼連茶都沒有。（康白）你不知道。內中有個緣故。（東方白）倒要請敎。（康白）從前你那裡的茶葉。成色很好。我這裡的人。極喜歡吃的。後來你那裡的商人。利心太重。將次等的貨。混充上等。所以我這裡就不敢請敎了。既然沒有好茶獻客。倒不如我去取壺酒來。與你解渴。（東方白）有酒好極了。你去取酒我替你看守桃園。（康白）你且候着。（東方白）康甯去了。待我下手。（走至桃樹下指介）有一個桃半邊的。這是你子桃吃剩下的。要給要衛靈公。我不要。（又指介）有兩個桃長在一塊的。那是晏平仲借他殺三事的。我也不要。這個桃。鮮紅可愛。待我摘下來嘗嘗。（摘桃介）（吃介）味兒甚好。待我來再摘一個。神茶鬱壘上暗。仝白大胆毛賊。往那裡走。（出鎖套東方朔頸介）（東方白）嗳呀（拉下）

第四場

上壽

織女捧天衣　嫦娥捧花籃　雲華夫人樂器　太眞夫人葫蘆　龍形　鳳形　龜形　麟形　西王母　二童男　四童女　神茶　鬱壘　東方朔

（四形引四女仙捧　天衣花籃如意珊瑚樹仝牌子上）（織女白）我乃天河織女是也。（嫦娥白）我乃月殿嫦娥是也。（雲華夫人白）我乃雲華夫人是也。（太眞夫人白）我乃太眞夫人是也。（織女白）衆位仙姑請了。（衆白）請了。（織女白）我等奉西王母之召。同赴蟠桃盛會。不免帶領龍鳳龜麟。就此上壽去者。（衆白）請。牌子同下。

（王母內白）擺駕（二童男　四童女　二侍女　排列介）（王母上唱）每日裏在崑崙保和養性。與木公同尊貴聖號九靈。問壽誕只數那碧桃花信。元關中蟠桃熟便是良辰。侍從臣跟隨我瑤台來上。（坐介）等候了羣仙至共樂長春。（神茶上白）啓王母。拿住偷桃賊人。（王母白）有這等事。押上來。（神茶白）聖母有旨。將偷桃賊人押上來。鬱壘內白領旨。（押東方上）（東方白）在他門下過。怎敢不低頭。聖母在上。外臣東方朔有禮。鞠躬介。（王母白）你好大胆。竟敢私入御園。偷我仙桃。侍從。（衆應介）有。（王母白）打他二十仙杖。（衆作勢打介）（東方白）且慢。我有辯。（王母白）你且辯來。（東方白）自從你西方。與我漢家通商。拿了許多玩物。騙去我漢家許多金錢。後來你的手段更辣。拿了我漢家的生貲。製造熟貨。仍就賣給我國。這些年中。往來倒換。更不知被西方騙去多少金錢。這樣看起來。你國實是不操戈矛的大盜。我不過路過你這園門。走得口渴。纔喫了一個桃子。你就要當賊辦我。未免氣量太小。（王母白）你可知道這桃的來歷。（東方白）我不知道。你到說給我聽聽。（王母白）你且聽了。（唱）叫聲東方聽分明。蟠桃好處說也說不清。三千年花開放。又三千年果兒熟。直須萬年始結成。蟠桃會上有名姓。吃的人就能夠長生不老不老長生。提起此桃非小可。豈能容你到口吞。（東方白）我不信。你說吃了蟠桃。就能長生不老。反老爲童。爲甚麼壽星的頭髮。仍舊是白的。你的樣兒。就不像十七八歲的姑娘呢。我明白了。說來說去。止要是你國的出產。樣樣都是寶貝。不許外人染指。桃子我是已經吃了。再也吐不出來。你若是不答應。儘管給我漢武皇帝那裏。去辦交涉罷。（王母白）漢皇名喚劉徹。你爲何稱他爲漢武皇帝。（東方白）我是未卜先知。將來他是漢武皇帝。你不信。等到漢出來。你就知道了。（王母白）我看你有些來歷。說話也很爽快。恕你無罪。左右。（神茶仝白）在。王母白。與東方朔鬆綁。（神茶白）是。鬆綁介。東方白。多謝聖母。（王母白）我看你面有菜色。莫非饑餓麼。顏色是生成的。非因餓而致。（王母白）今日乃是蟠桃盛會。少時有衆位仙姑。來此赴會。我想叫你作陪。你意思如何。（東方白）遵命。（內白）衆仙姑到。（王母白）有請。（排子奏細樂介）（四仙姑各持壽禮上）（仝白）今日乃是聖母壽誕之期。我等備有薄禮。聖母笑納（王母白）桃受了。（侍女接過壽禮介）（四仙姑仝白　聖母請上。受我等一拜。（王母白）請起。東方朔上前。見過衆仙姑。（東方白）我都認識。這位織女還是我的舊同事呢。（相見介）（王母白）大家請坐。暢飲一回（王母一席）（四仙一席東方一席）（席上有桃）（仝坐介）排子細樂。（四仙起介）仝白。聖母萬壽。我等無以孝敬。願將霓裳羽衣之舞。合演一回。（王母白）正合吾意。（東方白）開跳舞會。我樂得瞧瞧。（四仙舞介）

（新水令）捲天風環珮響雲到。半空中。衆仙齊到。弓鞋隨地折裙帶逐風飄。看閬苑春桃。不覺的春色二分老。

折桂令。（玉樓中）蟾影偏高。一個個翩袂寒貂。演習良宵。花約雲翹。露濕雲綃。願聖母朱顏長少。願東皇朱鳥長邀。蝶也多嬌。燕也多勞。似這等翠繞珠圍。儘着俺月夕花朝。

王母白。翩如飛燕。婉若遊龍。眞乃是清歌妙舞。（四仙仝白）聖母過獎了。呀。聖母。曩日虞廷。百獸率舞。如今我等。帶來龍鳳龜麟。意欲命他等舞蹈一回。以助雅興。（王母白）好就命他等舞蹈一回。（四仙仝白）四靈走上。（四獸形參拜介）（東方起介）（白）要唱馬戲了。（舞蹈介）（王母白）。哈哈哈。波譎雲詭。電走雷奔。眞奇觀也。餘興未盡。請衆位到閬苑遊覽一回。（衆仝白　遵命。（東方白）多蒙欵待。我要告辭了。（王母白）有何公幹。（東方白）不瞞你說。我還要到鍾離昧那裡去。向他借點石成金的手指頭。（王母白）借來何用。（東方白）預備改金本位。救救大家的窮。（王母白）不便強留。就命四靈代送。傳從擺駕閬苑去者。（衆應介）（白）是。王母率衆仙侍從仝下。（東方白）方纔恍惚聽得那個婆婆言道。命人送我。怎麼一個人也沒有。四靈舞爪介。咦。這個畜生。在此張牙舞爪。莫非就派你等作招待員嗎。（四靈點頭介）唉倒有個玩藝兒。待我來戲要戲耍。喂。方纔你等。打得好拳架。（四靈搖頭介）不好。（四靈點頭介）咦他也懂得謙虛。比驕傲的人還好些呢。喂。你等會說人話嗎。（四靈搖頭不理介）呀。你等怎麼不言語呀。呵。我明白了。後台有兩句俗話。叫作天不怕。地不怕。就怕上台說人話。想必就說的你等這一羣畜類了。（四靈起）。我白打你。（追東方朔）仝下　（完）

通俗講演會。所編各戲。以改良社會教育爲宗旨。不禁興行。此編尤爲古色古香。入情入理。本版特介紹於閱者以廣流傳。附註

時事新劇　萬里尋親

（濫竽）

此爲本年三月十三日之事登載於三月十四日之大阪朝日新聞因應舞台出版之約勉强編出實未免有濫竽之誚爲充數計亦不獲已也

第一場　梅田兒母

登場人名

宮越清子　貼　三十六歲

于振志　小生　十六歲

衆旅客　雜

貼着日本服裝上（引）爲想嬌兒。還雲一朶向東飛。（白）奴家複姓宮越。名喚清子。乃是日本大阪人氏。嫁與中國山東干得喜爲妻。我二人到也魚水相得。後來在本田地方。開了一家酒肆。生意却還發達。這且不言。只因所生一子。名喚振利。今年一十五歲。他是三年前同山東去了。我那夫主。原有一房子。把我的振利孩兒。十分疼愛。去年給他娶了媳婦。聞聽這新婦今年一十九歲。也曾寄到照相一紙。小夫婦兩人。却是年貌相當。但只一件。我曾寄信與他。叫他來大阪一次。昨天得一封電報。說是坐美國丸的輪船。十三日午前十一時。可到神戶。我已招呼神戶的朋友。送他上火車。今天乃是三月十三日。大已過午。想我兒也要來到梅田。不免去車站接他便了。（唱）昨日裏接到了平安快電。盼嬌兒不由得望眼將穿。這時候想必是快到車站。我不免去接他打道梅田。走場介（白）來此已是梅田。火車已經進站。下車的客人。紛紛來也。離扮乘客手提旅具作出站狀。小生著中國　衣服左右　四望狀兒貼介（白）你是我的母親麼。（貼白）你是我兒干振利麼（小生白）孩兒不是干振利。乃是長子干振志。現有兒弟振利的書信在此。母親請看。貼接信介（白）原來你是振志。來得甚好。隨我到家中去便了。（小生唱）兒母親他面上十分慈善。不由得干振志纔把心安。手提着行李等同回家轉。貼分提一皮包介（貼唱）問嬌兒是不是夢裏團圓。（小生白）靑天白日。不是作夢。我們回家去罷。同下。

第二場　蔦蘿聯姻

登場人名

宮越清子

干振志

干得喜　丑　四十歲

貼扮宮越清子小生扮干振志手提行李同上（貼唱）一步兒來至在自家門首。（小生唱）隨母親回家轉怕父心憂。（貼白）來至已是。兒隨我進來罷入門介貼持椅命小生坐小生請貼就坐小生行見禮介（白）母親在上孩兒叩頭。（貼白）我兒不必行大禮。坐下便了。（小生白）謝坐（貼白）你的母親可好。小生起立（白）我母親身體康健。臨行之時。吩咐孩兒。見了母親。必須要多多拜上的。（貼白）你那兒弟呢。他們可好。（小生白）我那弟弟和弟妹都好。可惜他們不能同來。侍奉母親。因爲我母親對我那兒弟。十分鍾愛。留他在山東讀書。又恐你老人家寂寞。打發我來大阪。一面侍奉你老人家。一面帮着父親料理店務。我父親現在那裏。（貼白）你父親每日到天王寺支店。下午三點鐘同來一趟。想必就要來也。丑扮干得喜酒保裝束上（唱）終日裏爲人家到口糊口。撫非是。雞魚菜米柴鹽油。我的兒今天到回國骨肉。急忙忙同家去樂比封候。叩門介貼開門介（白）官人回來了。我的兒子來了。（丑白）滿嘴胡說。這大的年紀。說這樣言語。不怕叫人家笑話。（貼）笑介（白）不是啊。你我的兒子。他來了。同入門介（貼白）兒呀。你見見你的父親罷。小生出迎介兒丑介（小生白）父親在上。孩兒拜上。叩頭介（丑白）幾年不見。我兒長成人了。你母親好。你那弟弟好。我那兒媳也好。（小生白）母親身體康健。弟弟和弟妹都好。我母親捨不得我那兒弟。又怕父親身邊無人侍奉。因此將孩兒寄在這位母親膝下。方纔我這位母親。已經拜過了。（貼白）難得他母親如此體貼。如此明白。叫我感激不盡。像這樣寬宏大量。到底不愧是一個賢母。（丑白）振志。你可曾定了親沒有。小生低首狀（白）不曾（貼白）他母親不給親生的兒子定親。到給振利娶了。更是難得的狠。我那外甥女花枝姑娘。又父母雙亡。我想明天叫他前來。先叫他兩人親熱親熱。萬一又是一個美滿因緣。却也是一宗好事。（唱）爲嬌兒我願他良緣成就。（小生唱）羞答答。不由人暗自低頭。（貼唱）一家人親上親天長地久。（丑唱）到後來總可以高枕無憂。（白）我們到後面用飯去罷。隨我來呀。哈哈哈。同下　（此爲十三年夏日舊報）

中國鋪名之千篇一律

我研究華商的鋪名。不論南北各省。通商碼頭。就是在海外的華僑。不外一百個字。比如福興東。東興福。東福興。顛顛倒倒。都是這幾個字。有一件大困難的。就是羅馬字的出報。比如福字復字蚨字富字。拼出羅馬字。來都是一樣。如今把常用的字。寫出一百多個。大約各鋪名。全包括在內了。

三 三陽 三泰 三益
大 大有 大亨 大來 又〇〇大
久 久昌 久恒
天 天順 天成 天利
公 公義 公興 又〇〇公（即公司之義二人以上合資之事業）又公記
元 元昌 元亨 元順
中 中孚 中正
文 文美 文明
仁 仁義 又〇〇仁
玉 玉成 又〇〇玉
永 永成 永興 又〇〇永
正 正興 正泰
同 同仁 同和（二人以上合資之事業 又同記
生 第二字用之 如和生利生厚生之類
吉 吉順 吉昌
共（民國以來用之共和共利等）
西（支店之名加以 西或東南北等字）
合 合興 又〇〇合 合記 皆二人以上合資之事業
成 成昌 成發 又〇〇成又〇成
又 成記
安 安順 又〇安
利 利源 利成 又〇利
宏 宏順 宏源 宏發
亨 〇亨
和 和成 和順 和興
東 東昇 又〇〇東
金 金生 金利
協 協興（二人以上合資之事業）
昌 昌明 昌順 又〇〇昌
忠 大連用之他處甚少
長 長興 長順 長慶
怡 怡和 怡順（二人以上合資之事業）
昇 昇源 昇平
阜 阜豐 阜大
來 來順 來興
春 春和 又〇春
洪 洪順 洪源 洪泰
茂 〇茂
美 美利 美豐 又〇美
厚 厚生 又〇厚 厚記
恒 恒昌 恒順 又〇恒
香（香港用之如香亞類）又〇〇香 則南北皆有
政 政字惟政記公司及其關係者用之他家所無
泉 此字惟在第二字有之
益 益和 益興 又〇益
泰 泰昌 泰順 泰來 泰山
振 振興 振福 振昌
蚨 蚨湧 又〇〇蚨
悅 悅來 悅客 悅昌
致 致美 致祥 致中和
海 海順 海興
晉 晉豐 晉永
啟 啟新 啟明
萊 萊順（山東人偶用之）
乾 乾生 乾興
祥 祥和 祥泰 又〇〇祥
盛 盛興 又〇盛
連 連成 連興 連順
通 通聚 通源 又〇通
復 復康 復興 復泰
康 〇康
莊 莊順（非姓）
順 順興 順和 又〇〇順
陽 陽春 又〇〇陽
博 博文 博雅
雲 雲步
富 富順 富興 富源 富有
萃 萃豐 萃文
華 華豐 華勝
裕 裕興 裕和 又〇裕
發 〇發
湧 〇湧
登 登瀛
源 源昌 源盛 源順 源豐
瑞 瑞興 瑞祥 瑞寶 瑞生
義 義興 義祥 義成 又〇〇義
達 達昌 達仁
新 新和 新利 又〇新 新記
羣 羣英 羣樂 羣仙
會 會仙 會文 會芳
聚 聚寶 聚興 又〇聚
福 福源 福盛 福興 又〇〇福
鼎 鼎新 鼎豐 鼎康
德 德興 德成 德昌
廣 廣利 廣源（廣東人多用之）
慶 慶豐 慶成 慶和
潤 潤德 潤古 又〇〇潤
增 增永 增泰 增義
震 震元 震興
興 興順 興發 興益
錦 錦成 錦興
鴻 鴻順 鴻昌 鴻文
謙 謙和 謙順
豐 豐泰 豐盛 又〇豐
雙 雙興 雙合（合資之事業）
寶 寶元 寶華
鑫 鑫華 又〇〇鑫

此外有特別字。畲字奉天用之。錩字上海用之。泗字廣東用之。履字內字鞋舖用之。此類不勝枚舉。
又外商加以國名。如美。德。法。義。之類。
其他甚多。不能一一枚舉。姑略之。

大連碼頭出入船隻運貨存貨一覽表（六月下旬）

日期	船隻	總噸數	入口數	出口數	存大豆數	存豆餅數	存煤數
六月廿一日	八	一八、七四五	二、八八九	一五、三五一	一四〇、二九八	一四、六三三	五四、九四二
二十二日	一〇	二三、九三〇	二、一〇三	一四、八八七	一三九、六三三	一七、四八一	五〇、六九七
二十三日	九	三三、〇四	二、〇七四	一五、一四八	一三七、一六三	一八、七七七	五四、六〇四
二十四日	一〇	三一、四〇八	二、九二四	一六、一七五	一三六、一六三	一九、一二〇	五六、〇六二
二十五日	三	一一、三三七	一、〇五四	一六、七九三	一三五、四一六	一八、七六四	四九、七〇三
二十六日	一六	四五、六二一	二、四八四	一一、一八六	一三七、二〇二	一九、三一三	四〇、七九三
二十七日	九	三八、一二九	一、四三九	一五、四七五	一三四、六五一	一七、二四一	五〇、五〇五
二十八日	一一	三五、一四六	一、五八九	一七、二二〇	一三一、一三六	一六、九五六	五六、二二六
二十九日	九	二六、六一四	一、六三一	一七、九一八	一二八、六二一	一六、五一〇	四九、九三一
三十日	一一	三四、七九七	二、六六一	一三、五七一	一二七、二二三	一八、三五七	五四、一四二

南滿鐵路六月分收入一覽表（下）

（單位圓）（△減號）（總收入合倉庫港灣雜收入等）

日期	客車收入	貨車收入	總收入	比較上年	本年累計
六月廿一日	三一、二七六	一九四、六六九	二三八、一八一	四四、二九五	二六、三五九、四〇九
二十二日	二九、六四九	二〇一、一七〇	二四四、四三四	五六、八七二	二六、六〇三、三四三
二十三日	二六、二九六	一八二、九六九	二一二、九三八	三一、七一二	二六、八二六、七八一
二十四日	二七、四一〇	一四五、六三七	一八五、四一三	七、四九七	二七、〇一二、一九四
二十五日	三〇、一〇一	一四〇、〇六七	一八三、六五八	四七、〇一〇	二七、一九五、八五二
二十六日	三三、三三二	一五四、五〇三	二〇一、三一八	四二、六七八	二七、三九七、一七〇
二十七日	三二、二三九	一三八、五七八	一八三、〇四六	七、九四八	二七、五八〇、二一六
二十八日	三一、六五一	一六、九一六	二一〇、四八〇	三七、二八六	二七、七九〇、六九六
二十九日	二九、〇四三	一八〇、四五七	二二三、二八四	四二、五六六	二八、〇一三、九八〇
三十日	三四、一七一	一六七、五八三	二一六、三六五	二一、三九八	二八、二二九、三四五

株式會社大連機械製作所奉天支店
水道及瓦斯用。鑄鐵管一切並鑄鐵鑄鋼製罐。鐵道車輛諸機械。器具製作販賣。鐵工。修繕請負。
奉天西塔大街三丁目電話長二〇三番 振替大連七二三番

頭取 安田善四郎
正隆銀行
奉天支店 浪速通
日電話四五五五・一六五〇・六八〇
小西關派出所 小西關朝鮮銀行西
（日話五二）電華電話二七

大連版啓事

凡在大連購買盛京時報者當然奉送大連版不另收費若非在大連之人或在大連而單購大連版者請電話或惠函與大連山縣通三十八盛京時報支社訂閱（電話八三〇四）
單購大連版者每星期一紙每月收費只收日金十錢外埠購大連版者連郵費日金十二錢如有登廣告者請電話八三〇七（或八三〇四）自派員接洽

奉天西塔 三有公司

資本金 一千萬圓
營業科目
一、海陸運輸及一切轉運業務
一、代辦倉庫營業
一、包辦保証事項
一、供給關於運輸之資金勞力
國際運送株式會社
本店 東京市新橋驛前
支店 大連市山縣通
分號 東京 橫濱 京都 大阪 敦賀 下關 門司 釜山 京城 大連 營口 奉天 鐵嶺 長春 哈爾濱 浦潮
運輸接洽日本全國到處皆有

新到德國六〇六新藥神効·內科·外科·婦人科·花柳病·戒除多年阿片嗎啡癮聖藥
協和醫院
大連市大龍街四十五番地
總理 遲祚廷
院長 日本醫學士 梁世暄
電話長四〇四二番

本報啓事

本報附刊大連版於今日隨報分送凡連埠定閱本報在一月以上者概不另取分文如有遺漏請向送報人索取

發行人 宮川貫作 編輯人 菊池貞二 印刷人 石原庄太郎